

ESTADÍSTICAS VITALES 2017 INFORMACIÓN BÁSICA

**ESTADÍSTICAS VITALES
INFORMACIÓN BÁSICA**

ARGENTINA - AÑO 2017

Estadísticas vitales. Información básica
Argentina - Año 2017

Ministerio de Salud y Desarrollo Social
Secretaría de Gobierno de Salud
Secretaría de Coberturas y Recursos de Salud
Subsecretaría de Coberturas Públicas Sanitarias
Dirección Nacional de Sistemas de Información en Salud
Dirección de Estadísticas e Información en Salud

ISSN: 1668-9054

Serie 5 Número 61

Buenos Aires, diciembre de 2018

AUTORIDADES

PRESIDENTE DE LA NACION

Ing. Mauricio Macri

MINISTRA DE SALUD Y DESARROLLO SOCIAL

Dra. Carolina Stanley

SECRETARIO DE GOBIERNO DE SALUD

Prof. Dr. Adolfo Rubinstein

SECRETARIO DE COBERTURAS Y RECURSOS DE SALUD

Dr. Luis Alberto Giménez

SUBSECRETARIA DE COBERTURAS PUBLICAS SANITARIAS

Lic. Cintia Aldana Cejas

DIRECCION NACIONAL DE SISTEMAS DE INFORMACION EN SALUD

Dr. Alejandro López Osornio

DIRECCION DE ESTADISTICAS DE INFORMACION EN SALUD

Lic. Carlos Gustavo Guevel

DIRECCION DE ESTADÍSTICAS E INFORMACIÓN EN SALUD

Soledad Beltrame

Giselle García

Marta E. Grünwaldt

Hernán G. Hernández

Karina V. Loíacono

María Laura Martínez

Andrea F. Pantano

Marisa S. Peyton

Olga M. Pivchuk

José C. Ramírez Costa

Adrián G. Santoro

INTRODUCCIÓN	11
CONSIDERACIONES SOBRE EL PROCESAMIENTO DE LOS DATOS	13
DEFINICIONES, CONCEPTOS E INDICADORES UTILIZADOS	21
REFERENCIAS BIBLIOGRÁFICAS	39
INDICADORES GENERALES	41
Cuadros	
1 Indicadores de natalidad, nupcialidad, mortalidad general, infantil, materna y perinatal, por jurisdicción de residencia. República Argentina - Año 2017	42
NACIDOS VIVOS	45
Cuadros	
2 Nacidos vivos registrados según edad de la madre, por jurisdicción de residencia de la madre. República Argentina - Año 2017	46
3 Nacidos vivos registrados según nivel de instrucción de la madre, por jurisdicción de residencia de la madre. República Argentina - Año 2017	47
4 Nacidos vivos registrados según máximo nivel de instrucción alcanzado y edad de la madre, por jurisdicción de residencia de la madre. República Argentina - Año 2017	48
5 Nacidos vivos registrados según intervalo de peso al nacer, por jurisdicción de residencia de la madre. República Argentina - Año 2017	50
6 Nacidos vivos registrados según tipo y categoría de peso al nacer, por jurisdicción de residencia de la madre. República Argentina - Año 2017	51
7 Nacidos vivos registrados según tiempo de gestación, por jurisdicción de residencia de la madre. República Argentina - Año 2017	52
8 Nacidos vivos registrados según intervalo de peso al nacer y de edad gestacional, por jurisdicción de residencia de la madre. República Argentina - Año 2017	53
9 Nacidos vivos registrados según número de orden de nacido vivo, por jurisdicción de residencia de la madre. República Argentina - Año 2017	54
10 Nacidos vivos registrados según nivel de instrucción de la madre, por número de orden de nacido vivo. República Argentina - Año 2017	55
11 Nacidos vivos registrados según intervalo de peso al nacer, por categoría de edad gestacional. República Argentina - Año 2017	55
12 Nacidos vivos registrados según situación conyugal y grupo de edad de la madre, por jurisdicción de residencia de la madre. República Argentina - Año 2017	56
13 Nacidos vivos registrados según tipo de parto y sexo, por jurisdicción de residencia de la madre. República Argentina - Año 2017	57
14 Nacidos vivos registrados y ocurridos en establecimientos de salud, según tipo de establecimiento e intervalo de peso al nacer, por jurisdicción de residencia de la madre. República Argentina - Año 2017	58

CONTENIDO**PÁGINA**

15	Nacidos vivos registrados según asociación de la madre a algún sistema de atención de la salud y local de ocurrencia, por jurisdicción de residencia de la madre. República Argentina - Año 2017	59
16	Nacidos vivos registrados según intervalo de edad de la madre y sexo del nacido vivo, por jurisdicción de residencia de la madre. República Argentina - Año 2017	60
17	Nacidos vivos registrados según local de ocurrencia, por jurisdicción de ocurrencia. República Argentina - Año 2017	62
18	Nacidos vivos registrados según persona que atendió el parto, por jurisdicción de ocurrencia. República Argentina - Año 2017	63
19	Nacidos vivos inscriptos según año de ocurrencia, por jurisdicción de registro. República Argentina - Año 2017	64
20	Indicadores seleccionados de natalidad. República Argentina - Año 2017	65

DEFUNCIONES

67

Cuadros

21	Defunciones según edad, por jurisdicción de residencia y sexo. República Argentina - Año 2017. Ambos sexos	68
21A	Defunciones según edad, por jurisdicción de residencia y sexo. República Argentina - Año 2017. Varones	70
21B	Defunciones según edad, por jurisdicción de residencia y sexo. República Argentina - Año 2017. Mujeres	72
22	Tasa de mortalidad específica por 1.000 habitantes según grupo de edad y sexo, por jurisdicción de residencia del fallecido. República Argentina - Año 2017	74
23	Defunciones por grupo de edad y sexo según grupo de causas de seleccionadas. República Argentina - Año 2017. Ambos sexos	76
	Defunciones por grupo de edad y sexo según grupo de causas de seleccionadas. República Argentina - Año 2017. Varones	82
	Defunciones por grupo de edad y sexo según grupo de causas de seleccionadas. República Argentina - Año 2017. Mujeres	88
24	Defunciones, mortalidad proporcional y tasa de mortalidad (cada 100.000 habitantes) de las principales causas de defunción según grupo de edad y sexo. República Argentina - Año 2017	94
25	Defunciones según grupo de edad, por grupo de causas de defunción (lista básica) y sexo. República Argentina - Año 2017. Ambos sexos	96
	Defunciones según grupo de edad, por grupo de causas de defunción (lista básica) y sexo. República Argentina - Año 2017. Varones	104
	Defunciones según grupo de edad, por grupo de causas de defunción (lista básica) y sexo. República Argentina - Año 2017. Mujeres	112
26	Defunciones por causas externas clasificadas según mecanismo e intencionalidad, por sexo. República Argentina - Año 2017	120
27	Defunciones según lugar de ocurrencia y grupo de edad, por jurisdicción de residencia del fallecido. República Argentina - Año 2017	122

CONTENIDO	PÁGINA
28 Defunciones por local de ocurrencia según jurisdicción de residencia del fallecido. República Argentina - Año 2017	123
29 Defunciones por local de ocurrencia según grupo de edad del fallecido. República Argentina - Año 2017	124
30 Defunciones según establecimiento de ocurrencia de la defunción y asociación a algún sistema de atención de la salud, por grupo de edad del fallecido. República Argentina - Año 2017	125
31 Porcentaje de defunciones por causas mal definidas según grupo de edad y jurisdicción de ocurrencia. República Argentina - Año 2017	126
DEFUNCIONES INFANTILES	127
Cuadros	
32 Defunciones infantiles y tasas de mortalidad infantil, neonatal, postneonatal y específica por peso (de 500 gramos y más) cada 1.000 nacidos vivos, por jurisdicción de residencia de la madre. República Argentina - Año 2017	128
33 Tasa de mortalidad infantil por 1.000 nacidos vivos, por jurisdicción de residencia de la madre. República Argentina - Años 1990 a 2017	130
34 Defunciones de menores de 1 año según intervalo de peso al nacer (en gramos), por jurisdicción de residencia de la madre. República Argentina - Año 2017	132
35 Defunciones de menores de 5 años por grupo de edad, según causas seleccionadas. República Argentina - Año 2017	134
36 Defunciones neonatales, porcentaje y tasa de mortalidad por 1.000 nacidos vivos, según grupos de causas basados en criterios de reducibilidad. República Argentina - Año 2017	136
37 Defunciones postneonatales, porcentaje y tasa de mortalidad por 1.000 nacidos vivos, según grupos de causas basados en criterios de reducibilidad. República Argentina - Año 2017	136
38 Defunciones de menores de 1 año según local de ocurrencia, por jurisdicción de residencia de la madre. República Argentina - Año 2017	137
39 Defunciones infantiles según grupos seleccionados de edad gestacional (en semanas) por jurisdicción de residencia de la madre. República Argentina – Año 2017	138
DEFUNCIONES MATERNAS	139
Cuadros	
40 Muertes maternas y razón de mortalidad materna según grupo de causas y edad de las fallecidas, por 10.000 nacidos vivos. República Argentina - Año 2017	140
40A Muertes maternas y razón de mortalidad materna según lista ampliada de causas y edad de las fallecidas, por 10.000 nacidos vivos. República Argentina - Año 2017	141
41 Muertes maternas según grupo de causas y local de ocurrencia. República Argentina - Año 2017	142
41A Muertes maternas según lista ampliada de causas y local de ocurrencia. República Argentina - Año 2017	143

CONTENIDO	PÁGINA
42 Muertes maternas por grupo de causas, maternas tardías y secuelas y razón de mortalidad materna por 10.000 nacidos vivos, según jurisdicción de residencia. República Argentina - Año 2017	144
43 Muertes maternas, maternas tardías y por secuelas por grupo de edad según jurisdicción de residencia. República Argentina – Año 2017	145
43A Muertes maternas, maternas tardías y por secuelas según grupo de causas. República Argentina – Año 2017	145
44 Razón de mortalidad materna por 10.000 nacidos vivos, por jurisdicción de residencia de la fallecida. República Argentina – Años 1990-2017	146
FIGURAS	149
1 Tasa de mortalidad infantil cada 1.000 nacidos vivos según jurisdicción de residencia de la madre. República Argentina - Año 2017	150
2 Distribución porcentual de las muertes neonatales según criterios de reducibilidad. República Argentina - Año 2017	150
3 Distribución porcentual de las muertes postneonatales según criterios de reducibilidad. República Argentina - Año 2017	151
4 Tasas de mortalidad infantil, neonatal y postneonatal cada 1.000 nacidos vivos. República Argentina - Años 1990 a 2017	151
5 Razón de mortalidad materna cada 10.000 nacidos vivos según jurisdicción de residencia. República Argentina - Año 2017	152
6 Distribución porcentual de las muertes maternas según grupo de causas. República Argentina - Año 2017	152
7 Razón de mortalidad materna total y por grupo de causas cada 10.000 nacidos vivos. República Argentina - Años 1990 a 2017	153
DEFUNCIONES FETALES	155
Cuadros	
45 Defunciones fetales según tiempo de gestación, por jurisdicción de registro. República Argentina - Año 2017	156
46 Defunciones fetales según tiempo de gestación, por jurisdicción de residencia de la madre. República Argentina - Año 2017	157
47 Defunciones fetales según intervalo de peso, por jurisdicción de residencia de la madre. República Argentina - Año 2017	158
48 Defunciones fetales según edad gestacional e intervalo de peso. República Argentina - Año 2017	158
49 Defunciones fetales según edad de la madre, por jurisdicción de residencia de la madre. República Argentina - Año 2017	159
50 Defunciones fetales según agrupamiento de causas de muerte y tiempo de gestación. República Argentina - Año 2017	160
51 Defunciones fetales según agrupamiento de causas de muerte e intervalo de peso. República Argentina - Año 2017	161
52 Defunciones fetales según grupo de causas de defunción por jurisdicción de residencia de la madre. República Argentina - Año 2017	162
53 Defunciones fetales, tasas de mortalidad perinatal, fetal y fetal por peso y razón de mortalidad fetal, por jurisdicción de residencia de la madre. República Argentina - Año 2017	163

CONTENIDO	PÁGINA
ANEXO	165
1 Población estimada al 1 de julio de 2017 según sexo y grupo de edad por jurisdicción	166
2 Lista de mortalidad según causas seleccionadas	169
3 Lista básica para la tabulación de la mortalidad	171
4 Lista de tabulación para la mortalidad por causas externas, según mecanismo e intencionalidad	174
5 Lista de tabulación para la mortalidad infantil y del niño	175
6 Lista de causas seleccionadas para la mortalidad perinatal	177
7 Lista de tabulación para la mortalidad materna	178
7b Lista ampliada de tabulación para la mortalidad materna	178

INTRODUCCIÓN

Los hechos vitales son todos los acontecimientos relacionados con el comienzo y fin de la vida de los individuos y con los cambios en su estado civil que pueden ocurrir durante su existencia.

El Anuario de Estadísticas Vitales, denominado “Estadísticas Vitales - Información Básica” es la publicación anual de la Dirección de Estadísticas e Información en Salud (DEIS) que permite la difusión en un documento consolidado de la información estadística sobre los hechos vitales –nacimientos, defunciones, defunciones fetales y matrimonios- ocurridos en la República Argentina.

La obtención de los datos que dan lugar a esta publicación supone el cumplimiento de las siguientes etapas:

- **Nivel local**

El personal de salud de los establecimientos certifica los hechos y capta los datos básicos a partir de los instrumentos de recolección de datos normatizados. Los registros civiles y sus delegaciones inscriben y registran legalmente los hechos vitales. A ellos compete, además, la recopilación y transmisión de los datos al nivel jurisdiccional.

- **Nivel jurisdiccional**

Las unidades de Estadísticas Vitales y de Salud de las jurisdicciones provinciales y la Ciudad Autónoma de Buenos Aires realizan la recepción, el control, la codificación, el ingreso y la elaboración de los datos, suministrando anualmente los archivos al nivel nacional.

- **Nivel nacional**

La DEIS, como responsable del Sistema Estadístico de Salud (SES), es la encargada de elaborar las estadísticas sobre hechos vitales para el total del país. También interviene en la normatización de todos los procesos que hacen a la producción de información. Asimismo publica y difunde información de interés nacional, teniendo en cuenta recomendaciones internacionales.

La publicación de este año pretende seguir expandiendo las posibilidades de uso de la información, para lo que se han incorporado ciertas modificaciones en la desagregación de algunas variables y nuevos cuadros con el fin de seguir contribuyendo a la difusión y facilitar el acceso a los diversos usuarios. Cabe destacar que desde el año 2016 se difunde, amplía y acelera el acceso a la información a través de la página web de la DEIS (www.deis.msal.gov.ar). Se invita a los lectores a visitar y explorar las nuevas alternativas de obtención de tabulados predefinidos y archivos de datos abiertos.

Corresponde agradecer el esfuerzo de los distintos profesionales distribuidos en todo el territorio nacional que contribuyen al registro continuo de los hechos que se describen, y a todas aquellas personas que de una u otra manera hicieron posible la edición de esta publicación. En especial, al personal de las Oficinas Estadísticas de cada jurisdicción que forman parte del Sistema de Estadístico de Salud, así como al de los Registros Civiles.

CONSIDERACIONES SOBRE EL PROCESAMIENTO DE LOS DATOS

La Dirección de Estadísticas e Información en Salud del Ministerio de Salud y Desarrollo Social, es responsable de la coordinación del Sistema Estadístico de Salud. Para ello, proporciona normas uniformes de recolección, elaboración y análisis de la información estadística. Las Estadísticas Vitales son parte de este Sistema y se encuentran bajo responsabilidad del Ministerio de Salud y Desarrollo Social por delegación del Instituto Nacional de Estadística y Censos (INDEC).

Las normas correspondientes a los hechos vitales están basadas en los principios y recomendaciones de la División Estadística del Departamento de Asuntos Económicos y Sociales de Naciones Unidas y de la Organización Mundial de la Salud, lo que contribuye a la homogeneidad y a la comparabilidad de los datos.

La elaboración de la información que se presenta en esta publicación se basa en los registros permanentes de Estadísticas Vitales. En Argentina estos son:

- Informe Estadístico de Nacido Vivo
- Informe Estadístico de Defunción
- Informe Estadístico de Defunción Fetal
- Informe Estadístico de Matrimonio

En la XV Reunión Nacional de Estadísticas de Salud, realizada en 1999, se aprobaron los contenidos de los nuevos formularios de recolección de datos del Subsistema de Estadísticas Vitales como asimismo las correspondientes instrucciones para su llenado, acordándose la implementación de los mismos a partir del 1º de enero del año 2001.

Entre los cambios más importantes, merece destacarse la incorporación de una pregunta al Informe Estadístico de Defunción que permite identificar más adecuadamente los casos de muertes maternas y, consecuentemente, conocer con mayor precisión el nivel de la razón de mortalidad materna. A partir de esta herramienta, anualmente el SES intenta mejorar la calidad de la información y reducir la omisión de causas maternas.

Cabe destacar que desde 1994 hasta la actualidad, existe sólo un año de diferencia entre la recolección de los datos en el nivel local y la publicación y difusión de los mismos en el nivel nacional. Para un país de organización político-administrativa federal, esta demora puede considerarse adecuada.

En algunas áreas de ciertas jurisdicciones, persisten problemas de cobertura y de calidad de datos para algunas variables de registro más complejo. Se observan en dichos casos variaciones importantes en el número de hechos vitales y, consecuentemente, en las tasas resultantes.

En la actualidad, tanto en el nivel nacional como en los niveles jurisdiccionales, se continúan desarrollando actividades para la adecuación y el fortalecimiento del SES. Estas actividades se encuentran orientadas a la capacitación de los recursos

humanos y la mejora de los procesos en cada una de las etapas de producción de la información.

EL USO DE LA CLASIFICACION ESTADISTICA INTERNACIONAL DE ENFERMEDADES Y PROBLEMAS RELACIONADOS CON LA SALUD - DECIMA REVISION (CIE-10)

A partir de la información del año 1997 las causas de muerte se codifican según la Clasificación Estadística Internacional de Enfermedades y Problemas Relacionados con la Salud - Décima Revisión (CIE-10). El SES ha adoptado la CIE-10 para la codificación de la causa de muerte a partir del 1º de enero de 1997 y para la codificación de los diagnósticos de egreso de los establecimientos con internación que informan al SES, desde el 1º de enero de 1998.

Esta decisión se encuadra dentro de las Recomendaciones sobre Estrategias y Cursos de Acción surgidas del "Grupo de consulta sobre aplicación de la CIE-10 en los países del MERCOSUR", reunido en Montevideo, Uruguay, en diciembre de 1995. El objetivo de la reunión fue coordinar actividades y cursos de acción comunes, con el fin de lograr una utilización racional de los recursos disponibles en estos países para la implementación de la CIE-10.

La clasificación de enfermedades, formalizada en 1893 como Lista Internacional de Causas de Defunción, ha tenido numerosas y relevantes modificaciones desde su implementación. La CIE-10 contiene los más amplios cambios desde la Sexta Revisión a nivel de categorías, conceptos y definiciones.

En esta publicación se reemplaza la Lista Básica para la Tabulación presentada en el Volumen 1 de la Clasificación Estadística Internacional de Enfermedades y Problemas Relacionados con la Salud - Décima Revisión (CIE-10), por una lista recomendada por la OMS para la presentación estadística de las causas básicas de muerte. Esto posibilita la comparación de la información del país con la de los otros países en las publicaciones anuales del mencionado organismo internacional. Sin embargo, por los cambios que introduce la CIE-10, no garantiza en forma absoluta la comparabilidad retrospectiva dentro del país.

Además, y con el objetivo de satisfacer distintos tipos de demandas habituales para el SES, se incorporan otras listas de agrupamientos de causas de muerte, aplicables a grupos específicos de causas (violencias); a grupos de edades seleccionadas (menores de 1 año); etc. En esta edición se incorpora también una mayor amplitud en la lista de tabulación para las causas de muerte materna.

A partir de la información correspondiente al año 2016 se introdujo una nueva edición de la CIE-10 para la codificación de mortalidad. La misma es una versión que contiene las actualizaciones hechas hasta el año 2013 por el Comité de Actualización y Revisión (URC) de la Familia de Clasificaciones de Enfermedades Internacionales de la OMS.

Las actualizaciones son de dos tipos; actualizaciones mayores, relacionadas con cambios en la asignación de códigos -como podría suceder con el agregado de

categorías o subcategorías nuevas en la clasificación- y, por otro lado, actualizaciones menores que no implican reforma alguna en la asignación de códigos, tales como una modificación en la denominación de ciertas rúbricas.

Esta edición de la CIE-10 incluye actualizaciones relacionadas con el proceso de selección de la Causa Básica de Defunción que junto a los cambios mayores deben tenerse en cuenta a la hora de analizar las estadísticas de mortalidad a partir del año 2016.

Es necesario mencionar que la implementación de la Clasificación y de sus actualizaciones, así como el asesoramiento para el correcto uso de la misma se realizaron con el apoyo y colaboración del Centro Argentino de Clasificación de Enfermedades (CACE). Este Centro fue designado centro colaborador de OPS/OMS para la Familia de Clasificaciones Internacionales en el año 2015. Este Centro, que funciona bajo la órbita de la Dirección de Estadísticas e Información en Salud, participa activamente en la preparación de material didáctico y en la organización y realización de talleres y cursos para codificadores de morbilidad y de mortalidad, destinados a capacitar y a difundir una adecuada utilización de la CIE-10 así como de las otras Clasificaciones de la familia.

INSCRIPCION TARDIA DE HECHOS VITALES

Se consideran como "tardías" a aquellas inscripciones de hechos vitales ocurridos dos o más años antes al año de registro. Las defunciones de inscripción tardía representan un porcentaje ínfimo en la Argentina, cercano al 1,0 por mil. A partir del año 2006, en consonancia con lo que estipulan los "Principios y Recomendaciones para un Sistema de Estadísticas Vitales" de la División de Estadísticas de Naciones Unidas, se tomó la decisión de excluir de los archivos nacionales las defunciones inscriptas tardíamente.

En el caso de los nacidos vivos, debe tenerse presente que por "nacidos vivos registrados" se entiende y contabiliza a aquellos nacimientos ocurridos tanto en el año de registro como a aquellos ocurridos en el año inmediato anterior y registrados en el año de referencia.

Debido a la implementación de nuevos sistemas de registro y procesamiento de la información en algunas jurisdicciones, a partir del año 2016 aumentó significativamente la cantidad de nacidos vivos registrados que no disponían de información acerca de la fecha de ocurrencia de los mismos (por lo que no podía determinarse su condición de inscripción oportuna o tardía). A lo largo de los años, el volumen anual de este tipo de registros era aproximadamente de 100 nacidos vivos. Sin embargo, en 2016 se registraron en la base de datos 659 casos en esa condición, concentrados en la Provincia de La Pampa; jurisdicción que posee una larga trayectoria de inscripción oportuna de hechos vitales. De la misma forma, en el año 2017 la Provincia de Buenos Aires remitió en el archivo de datos alrededor de 2.500 nacidos vivos con fecha de ocurrencia no especificada. Sin embargo, a partir de los datos consignados (como edad de la madre, fecha de nacimiento de la madre y fecha de la última menstruación) se comprobó que más del 90% de los registros eran compatibles con nacimientos ocurridos en los años

2016 y 2017, es decir, inscriptos oportunamente. Debe destacarse que en los años previos a 2016, la Provincia de Buenos Aires no registraba casos sin fecha de ocurrencia, lo que evidencia que este fenómeno no representa un aumento de las inscripciones fuera de término, sino problemas relacionados con el procesamiento de la información que, como se dijo previamente, obedecerían a la implementación de nuevos sistemas. Lo antes descrito, en conjunto con los estudios que muestran un mejoramiento en la inscripción y que se detallan en el apartado siguiente, motivó la decisión de incluir estos registros en el total de “nacidos vivos registrados”.

COBERTURA DE LOS DATOS

Estudios realizados por el SES en distintas jurisdicciones, identificaron la existencia de omisión de registro de nacimientos, que obedecía a un conjunto de factores, entre ellos, el arancel a pagar para la obtención del Documento Nacional de Identidad (DNI) al nacimiento. El Decreto Nº 262 del 25 de junio de 2003 derogó el pago de dicho arancel para todos los nacimientos ocurridos en el país por un año. El Decreto Nº 832 del 24 de junio de 2004 prorrogó la vigencia de la derogación del arancel por un año más y, por otro año, se logró el mismo objetivo con el Decreto 819 del 24 de junio de 2005. La Ley 26.061/05- Decreto Reglamentario 415/06-, estableció la gratuidad del otorgamiento del primer Documento Nacional de Identidad a todos los niños y niñas y adolescentes nacidos en el territorio nacional, en forma permanente.

Durante el año 2000, la DEIS en coordinación con el Programa Materno Infantil y Nutrición (PROMIN), el Instituto Nacional de Estadística y Censos (INDEC) y las oficinas jurisdiccionales responsables de las Estadísticas Vitales de cinco provincias (Chaco, Formosa, La Rioja, Salta y Santiago del Estero), realizó una investigación en establecimientos asistenciales y áreas seleccionados, basada en el pareo de distintas fuentes de datos, que confirmó la existencia de omisión de registro de nacimientos.

Con la misma metodología y similares resultados, la DEIS, en coordinación con UNICEF y la oficina jurisdiccional responsable de las Estadísticas Vitales de Tucumán, realizó una investigación en esta provincia durante el año 2001.

Estos estudios permitieron, a su vez, detectar subregistro de defunciones infantiles de magnitud inferior a los nacimientos, salvo en la jurisdicción de Santiago del Estero en donde alcanzó niveles muy importantes.

En el período 2005-2009, con el auspicio de las becas Ramón Carrillo - Arturo Oñativia de la Comisión Nacional de Programas de Investigación Sanitaria (CONAPRIS), se realizó el Estudio Multicéntrico "Omisión de Registro Civil y Estadístico de Hechos Vitales". La investigación con una metodología similar a la anterior, fue coordinada por la DEIS y participaron las oficinas jurisdiccionales responsables de las Estadísticas Vitales. Se realizó en las provincias mencionadas precedentemente incluyéndose, además, otras ocho jurisdicciones.

En total, el estudio abarcó 27 establecimientos asistenciales de 16 áreas seleccionados de 14 provincias (Catamarca, Corrientes, Chaco, Formosa,

La Pampa, La Rioja, Mendoza, Misiones, Neuquén, Salta, San Juan, Santa Fe, Santiago del Estero y Tucumán). También este estudio permitió, por un lado, identificar la mejoría en el registro - en aquellas provincias en donde se realizaba la investigación por segunda vez - y, por otro lado, detectar subregistro de defunciones infantiles de magnitud inferior a los nacimientos, salvo - nuevamente - en la jurisdicción de Santiago del Estero en donde alcanzó niveles importantes (inclusive mayores a los hallados en el estudio del 2000).

La Dirección General de Planificación, Evaluación de Proyectos y de Estadísticas y Censos de Santiago del Estero (responsable del Subsistema Provincial de Estadísticas Vitales), conjuntamente con profesionales de la DEIS ya habían detectado también esta subinscripción de defunciones infantiles. Además, la comparación entre los registros hospitalarios y los de estadísticas vitales realizadas en los años 2002 -2016 demostraron que la magnitud de la omisión sigue siendo muy importante y condiciona la validez de los indicadores de mortalidad infantil.

Otros hallazgos del estudio multicéntrico, mencionado precedentemente, que merecen destacarse son los siguientes:

- La omisión de nacidos vivos que surge de comparar los datos que brinda el Censo Nacional de Población y Viviendas 2001 con los nacidos vivos registrados en el Subsistema de Estadísticas Vitales es el 6% para el total del país, si se toman como referencia los datos publicados para el mismo año, y se reduce a menos del 3% si se consideran las inscripciones tardías que se produjeron a lo largo de los años 2002 a 2005.
- Para el total de las catorce provincias estudiadas, la frecuencia de inscripciones más allá del año de nacimiento (2003) fue del 1,9% con variaciones entre provincias. Para los hospitales y departamentos analizados la frecuencia de inscripciones más allá del año de nacimiento fue del 2,2%.
- A partir de la vigencia del decreto de gratuidad del DNI al nacimiento, en todas las jurisdicciones estudiadas, se observó una marcada disminución en el número de inscripciones más allá de los 365 días del nacimiento: de 2,9% en el primer semestre de 2003 a 0,8% en el segundo.
- Con excepción de Corrientes, La Pampa, y Santa Fe, en las que no se registraron variaciones, en el resto de las jurisdicciones se observó una disminución entre 6 a 14 días en la mediana del tiempo de inscripción comparado el primer semestre del año respecto del segundo. Este fenómeno es más marcado en los hospitales del Subsector Oficial analizados.

Durante los años 2010 y 2012 con el auspicio del UNICEF y la coordinación de la DEIS del Ministerio de Salud de la Nación, se realizó una investigación con una metodología similar a los estudios precedentes, que tuvo como objetivo principal analizar la cobertura del registro (estadístico y legal) de nacidos vivos y defunciones infantiles en tres áreas seleccionadas (Ciudad Autónoma de Buenos Aires, Conurbano Bonaerense y Gran Rosario) y, a la vez, identificar los motivos de

los problemas durante el proceso de registro a fin de propender al cumplimiento de los derechos a la identidad y la salud de las niñas y los niños.

Los resultados más importantes del estudio son los siguientes:

- Aún en condiciones de vida desfavorables, la disponibilidad y organización del sistema de salud público, la accesibilidad al registro civil, la gratuidad del primer Documento Nacional de Identidad y el nuevo marco jurídico posibilitan buenos resultados tanto en la cobertura legal como en la estadística de los nacimientos.
- La movilidad para la atención de la salud es muy alta. A modo de ejemplo, en 2009, del total de 1.009 defunciones infantiles ocurridas en la Ciudad Autónoma de Buenos Aires, el 43,6% eran de madres residentes de los 31 partidos del Gran Buenos Aires y el 4,3% del resto de la provincia de Buenos Aires. En la provincia de Buenos Aires la situación es inversa, de un total de 2.103 defunciones infantiles el 95,6% eran de madres residentes en los 31 partidos del Gran Buenos Aires. Estos datos señalan la importancia de los establecimientos de salud de la Ciudad Autónoma de Buenos Aires en la atención de la salud de la población menor de un año.
- A nivel nacional y jurisdiccional, la implementación de la Ley 26.413, que constituye la base para avanzar en el derecho a la identidad, tiene algunas dificultades presupuestarias, operativas y administrativas.
- Por último, en los establecimientos relevados en el estudio la cobertura de registro de nacimientos es cercana al 100%. No obstante, la calidad de la información debe mejorarse, en especial en los sistemas de registro administrativos, médicos y estadísticos que, a su vez, generan déficits en la información producida por el sistema de estadísticas vitales y los registros civiles.

El estudio concluye con una serie de recomendaciones que apuntan, por un lado, a avanzar en un cambio de prácticas en los sectores operativos vinculados a la certificación del parto y a aquéllos que deben realizar la denuncia de defunción, así como también a los padres y a los encargados de los registros civiles, que deben materializar la inscripción del nacimiento. Por otro lado, destaca la importancia de incluir en la agenda pública el tema de la registración vinculado a la garantía de otros derechos.

Durante los años 2016 y 2017 la DEIS realizó una nueva investigación sobre la cobertura del registro de nacimientos, con el apoyo de UNICEF y el Centro de Estudios de Población (CENEP), destinada a evaluar el estado actual de la omisión de registro y las demoras en la inscripción de los nacimientos para el total del país y por jurisdicción.

La omisión de nacidos vivos que surge de comparar los datos que brinda el Censo 2010 con los nacidos vivos registrados por el Subsistema de Estadísticas Vitales es del 6% para el total del país, si se toman como referencia los datos publicados para el mismo año, y se reduce al 3,8 % si se consideran las inscripciones tardías que se produjeron a lo largo de los años 2011 a 2014.

Sin embargo, las diferencias entre los valores provinciales son elevadas, provincias como Santiago del Estero, Santa Fe y Tierra del Fuego tienen valores por encima del 10%.

Uno de los hallazgos principales de esta investigación radica en el hecho de haber constatado niveles similares de inscripción oportuna de nacidos vivos entre los ocurridos en establecimientos públicos y establecimientos privados o de obra social, lo que a priori constituiría una evidencia del avance en torno a la universalización de la inscripción de los niños y las niñas.

Dentro de los 3 meses de acaecido el nacimiento, en todas las jurisdicciones se observa que más del 95 % de ellos fueron registrados.

Los nacimientos que se registran luego de los 6 meses o del año de ocurridos, tienen porcentajes mayores en madres adolescentes que, al momento del nacimiento no convivían en pareja, que cuentan con menores niveles de instrucción y otras variables vinculadas con condiciones socioeconómicas más desfavorables.

En relación al trabajo de campo en hospitales seleccionados de Buenos Aires, Santa Fe y La Rioja, se observaron porcentajes de omisión o registros tardíos disímiles entre jurisdicciones. Los valores más altos correspondieron a la provincia de Buenos Aires con 5,3 % mientras que en la Rioja y Santa Fe los valores fueron de 06, % y 2,1 %.

Para los usuarios que deseen consultar los estudios previamente citados, se recomienda ver los siguientes documentos:

- MINISTERIO DE SALUD Y DESARROLLO SOCIAL – ORGANIZACION PANAMERICANA DE LA SALUD: "Omisión de registro de nacimientos y muertes infantiles. Magnitud, desigualdades y causas. ". ISBN 978-950-710-110-6. Ciudad Autónoma de Buenos Aires, Argentina. Marzo 2008

- UNICEF: "El derecho al registro universal y oportuno de niñas y niños. Avances y desafíos para la normativa legal y las estadísticas vitales ". ISBN 978-92-806-4580-4. Ciudad Autónoma de Buenos Aires, Argentina. Mayo 2013.

- MINISTERIO DE SALUD Y UNICEF: "El registro de nacimientos en Argentina", 2017 <https://www.unicef.org/argentina/informes/registro-de-nacimientos-en-argentina>

Se considera conveniente aclarar que las defunciones fetales, y en especial las tempranas, poseen un subregistro importante que debe ser considerado en el análisis e interpretación de los datos.

CALIDAD DE LA INFORMACIÓN

Desde la DEIS se trabaja en la capacitación constante a los distintos actores del sistema para mejorar la calidad de la información a partir de la captación (registro) y codificación de los datos. Por otro lado y en la misma dirección se participa en diversos proyectos de investigación que apuntan a mejorar la calidad de la información sobre causa de muerte.

ESTUDIO DE OMISIÓN DE REGISTRO DE CAUSA DE MUERTE MATERNA EN ARGENTINA (EORMM): Con el objetivo de conocer la magnitud de esta omisión, se realizó en Argentina el primer estudio de alcance nacional, cotejando la información disponible en el Informe Estadístico de Defunción del Sistema de Estadísticas Vitales con las historias clínicas y otros documentos disponibles en los establecimientos de salud en donde ocurrieron estas muertes, identificadas a partir de una muestra de defunciones de mujeres en edad reproductiva por causas sospechosas de encubrir muertes maternas ocurridas en el año 2014.

El estudio fue desarrollado en el ámbito del Ministerio de Salud de la Nación, con la participación de la Dirección Nacional de Maternidad, Infancia y Adolescencia, la Dirección de Estadísticas e Información de Salud, el Centro Argentino de Clasificación de Enfermedades, junto con organismos de cooperación internacional, centros de investigación y sociedades científicas.

Como resultado del estudio se encontró que, a nivel país, el porcentaje de muertes no registradas como Muertes Maternas del total de muertes maternas registradas más las omitidas (porcentaje de omisión) en el año 2014 fue del 14,2%. El estudio permitió demostrar también que la omisión de registro de muerte por causa materna se distribuye desigualmente entre las distintas jurisdicciones del país y evidenció que los casos donde se detectó la omisión se distribuyen casi homogéneamente entre las distintas causas de muerte materna.

DEFINICIONES, CONCEPTOS E INDICADORES UTILIZADOS

DEFINICIONES

Nacido vivo

Es la expulsión o extracción completa del cuerpo de la madre prescindiendo de la duración del embarazo, de un producto de la concepción que, después de tal separación, respire o manifieste cualquier otro signo de vida, tal como el latido del corazón, pulsaciones del cordón umbilical, o movimiento efectivo de músculos voluntarios, haya o no haya sido cortado el cordón umbilical y esté o no unida la placenta; cada producto de tal alumbramiento se considera nacido vivo. (1)

Nacidos Vivos Registrados

Se consideran nacidos vivos registrados a los ocurridos en el año de registro y a los ocurridos en el año inmediato anterior y registrados en el año de referencia.

Matrimonio

Es la unión legal, conforme a derecho, de dos personas. En el año 2010 se sancionó en la República Argentina la Ley de Matrimonio Igualitario, Nro. 26618/10 Decreto Reglamentario 1054/10, que permite contraer matrimonio a dos personas de igual sexo.

Defunción

Es la desaparición permanente de todo signo de vida, cualquiera que sea el tiempo transcurrido desde el nacimiento con vida (cesación post-natal de las funciones vitales sin posibilidad de resucitar). Por tanto, esta definición excluye las defunciones fetales. (4)

Defunción Fetal

Es la muerte ocurrida con anterioridad a la expulsión completa o extracción del cuerpo de la madre de un producto de la concepción, cualquiera que haya sido la duración del embarazo; la defunción se señala por el hecho de que, después de tal separación, el feto no respira ni muestra cualquier otro signo de vida, tal como el latido del corazón, la pulsación del cordón umbilical o el movimiento efectivo de músculos voluntarios. (4)

Lugar de residencia habitual

Es la localización geográfica o dirección donde reside habitualmente la persona de que se trate.

Este no necesita ser el mismo lugar en que aquella persona se encontraba en el momento en que ocurrió el hecho o su residencia legal. A los efectos de la tabulación, el lugar de residencia debe determinarse de la siguiente manera:

- para nacidos vivos: lugar de residencia de la madre en el momento del alumbramiento del nacido vivo;
- para defunciones fetales: lugar de residencia de la madre en el momento de la expulsión del feto muerto;
- para defunciones: en las de menores de un año, lugar de residencia de la madre en el momento de la muerte del niño (o la del niño si la madre ha muerto); y lugar de residencia del fallecido al morir para el resto de las edades. (1)

Lugar de ocurrencia

Es la localización geográfica o dirección donde ha ocurrido el nacimiento, la defunción, la defunción fetal, etc. (1)

Edad

Es el intervalo de tiempo estimado o calculado entre el día, mes y año del nacimiento, y el día, mes y año en que ocurre el hecho expresado en unidad solar de máxima amplitud que se haya completado, o sea, años para los adultos y niños; y meses, semanas, días, horas o minutos de vida, la unidad que sea más adecuada, para los niños de menos de un año de edad. (1)

Nivel de instrucción

Es el grado más alto completado, dentro del nivel más avanzado que se ha cursado, de acuerdo a las características del sistema educacional del país, considerando tanto los niveles primario, secundario, terciario y universitario del sistema educativo no reformado, como la categorización del sistema educativo reformado (ciclos de Educación General Básica y Polimodal).

Pertenencia o asociación a sistemas de atención de la salud

Es la condición de afiliación a algún sistema de atención de la salud (obra social, plan privado, mutual, plan o seguro público etc.).

A los efectos de la tabulación, la pertenencia o asociación a algún sistema de atención de la salud se determina de la siguiente manera:

- Para nacidos vivos y defunciones de menores de 1 año pertenencia o asociación de la madre a algún sistema de atención de la salud

- Para fallecidos de 1 año de edad o más pertenencia o asociación del fallecido a algún sistema de atención de la salud

Las categorías de pertenencia o asociación son:

- Obra Social: sistema de atención de la salud caracterizado por la afiliación obligatoria de todas las personas que trabajan en relación de dependencia.
- Plan de salud privado o Mutual: sistema de atención de la salud caracterizado por la adhesión o asociación voluntaria.
- Plan o Seguro público: sistema de cobertura organizado y financiado por el Estado Nacional y/o Provincial y/o Municipal para personas que no están afiliadas a algún sistema de atención de la salud.

Peso al nacer

Es la primera medición del peso del feto o recién nacido hecha después del nacimiento. Dicho peso debe ser tomado preferentemente dentro de la primera hora de vida, antes de que ocurra la pérdida post-natal importante de peso. Se define como **Bajo peso al nacer** al inferior a 2.500 gramos (hasta 2.499 gramos inclusive).

Tiempo de gestación

La duración de la gestación se mide a partir del primer día del último período menstrual normal. La edad gestacional se expresa en días o en semanas completas.

- Pretérmino: menos de 37 semanas completas (menos de 259 días).
- A término: de 37 a 41 semanas completas (259 a 293 días).
- Postérmino: 42 semanas completas o más (294 días o más).

Número de orden de nacido vivo

Es el número de orden del nacido vivo que está siendo registrado, en relación con todos los nacidos vivos anteriores que ha tenido la madre.

Situación conyugal de la madre

Hace referencia a si la madre, al momento del nacimiento o de producirse la defunción de un menor de 14 años o la defunción fetal, se encontraba conviviendo en pareja o no, sin importar si la unión es con el padre biológico, pareja o compañero. (2)

Asistente o persona que atendió el nacimiento y el parto

Es la persona que asistió a la madre en el parto de un nacido vivo o de un feto nacido muerto. Los datos deben recogerse de manera que permitan distinguir los

nacimientos y las defunciones fetales según hayan sido asistidos por: médico, partera, comadre, sin atención, otros y sin especificar.

Local de ocurrencia

Es el sitio donde ocurrió el hecho. A los efectos de la tabulación el local de ocurrencia debe determinarse de la siguiente manera:

- Establecimiento de salud: es el lugar donde se brinda asistencia médica y / u obstétrica; puede ser hospital, clínica, maternidad, centro asistencial, etc. A su vez también puede ser categorizado en público o de otra dependencia (privado, obra social, etc.).
- Vivienda o domicilio particular: cualquier otro domicilio no institucional, es decir, casa donde una persona vive o se hospeda.
- Otro lugar: si ocurrió en algún otro lugar. Ej. a bordo de un transporte, en la vía pública, en la cárcel, en el lugar de trabajo, etc.
- Se ignora. (2) (3)

Causa de defunción

Son todas aquellas enfermedades, estados morbosos o lesiones que produjeron la muerte, o que contribuyeron a ella y las circunstancias del accidente o de la violencia que produjo dichas lesiones. (4)

Causa básica de la defunción

Es a) la enfermedad o lesión que inició la cadena de acontecimientos patológicos que condujeron directamente a la muerte o b) las circunstancias del accidente o violencia que produjo la lesión fatal. (4)

Muerte materna

Es la defunción de una mujer mientras está embarazada o dentro de los 42 días siguientes a la terminación del embarazo, independientemente de la duración y el sitio del embarazo, debido a cualquier causa relacionada con o agravada por el embarazo mismo o su atención pero no por causas accidentales o incidentales. (4)

La Clasificación Estadística Internacional de Enfermedades y Problemas Relacionados con la Salud - Décima Revisión (CIE-10) mantiene esta definición y propone la consideración de una nueva categoría: **muerte materna tardía**.

Se define como tal a la muerte de una mujer por causas obstétricas directas o indirectas, ocurrida después de los 42 días pero antes de un año de la terminación del embarazo.

No obstante, a los fines de las comparaciones nacionales e internacionales, la tasa de mortalidad materna deberá ser calculada sin incluir las defunciones maternas tardías.

CONCEPTOS E INDICADORES UTILIZADOS

Las estadísticas vitales proporcionan información referente a la dinámica de la población, y son ampliamente utilizadas para el cálculo de indicadores de gran importancia para el sector salud.

El **NIVEL de RIESGO** de la población se estima sobre la base de indicadores que miden variables socio-económico-culturales, biológicas y otras en las cuales ya se ha demostrado fuerte asociación con resultados deficitarios (muerte, enfermedad o secuela). El concepto de riesgo es netamente probabilístico, ya que el alto o bajo riesgo se asocia con alta o baja posibilidad de que suceda un daño.

En salud materno infantil una serie de factores maternos se asocian frecuentemente con daño del niño (muerte o enfermedad). Conocerlos permite establecer medidas preventivas para el grupo que más lo necesite (Alto Riesgo) y de esta forma optimizar la distribución de los recursos disponibles, con los consiguientes mejores resultados, al contribuir a racionalizar la atención de la salud.

El **SISTEMA DE SALUD** hace referencia no sólo a la atención médica, sino también a todos los factores vinculados directa o indirectamente con problemas de la salud, como vivienda, saneamiento, accesibilidad a los sistemas de atención, alimentación, etc. Su evaluación no es una tarea sencilla, ya que la misma no puede ser expresada exclusivamente a través de los resultados, en la medida en que éstos están influenciados fuertemente por el nivel de riesgo de la población que se asiste.

Los **RESULTADOS** son función de las dos variables anteriores (Riesgo Poblacional y Sistema de Salud) y ellos pueden ser medidos a través del daño (muerte, enfermedad y/o secuela).

Lugar de residencia habitual

Para el estudio de las variaciones de la natalidad y la mortalidad es fundamental clasificar los nacimientos y las defunciones, registrados en el país, de acuerdo con el lugar de residencia habitual. De esta manera cada provincia podrá:

- disponer del número efectivo de nacimientos y defunciones que acaecieron entre los residentes de esa jurisdicción, independientemente del lugar de ocurrencia. En las tabulaciones según lugar de ocurrencia influye la concentración de los servicios de salud en ciertas áreas geográficas;

- calcular el crecimiento vegetativo;

- vincular los datos con los de los censos de población y calcular las tasas para cada subdivisión geográfica sobre la base de la población correspondiente.

Edad

El estudio de la estructura por edad reviste especial interés, dado que la fecundidad y la mortalidad, están estrechamente relacionadas con la edad de los individuos. Por esto la información sobre la edad es esencial para los estudios demográficos y los programas de salud. La tabulación de los nacidos vivos por edad de la madre permite, por ejemplo, el estudio de los diferenciales de fecundidad, el cálculo de tasas de reproducción, etc. La clasificación de las defunciones según edad y sexo proporciona la información básica para la construcción de las tablas de vida y las proyecciones de población. Al hacer referencia al concepto de riesgo, se podrá visualizar la importancia de la edad desde el punto de vista del sector salud.

Natalidad

La **TASA BRUTA DE NATALIDAD** relaciona todos los nacimientos acaecidos en una población dada con la población total. Es un índice de la velocidad relativa con que aumenta la población mediante los nacimientos. Influyen sobre la natalidad factores tales como la composición por edad, el nivel socio-económico y la fecundidad propiamente dicha. En general, las altas tasas de natalidad se acompañan de otros factores de riesgo.

La tasa bruta de natalidad sola no debe usarse para comparar el nivel de fecundidad de dos poblaciones, por cuanto no se toman en cuenta las diferencias en la estructura de las mismas, especialmente con respecto a la composición por edad de la población femenina.

TASA BRUTA DE NATALIDAD

$$\text{Tasa bruta anual de natalidad} = \frac{\text{Nro.de nacidos vivos registrados en la población de una zona geográfica dada durante un año dado}}{\text{Población total de la zona geográfica dada en mitad del mismo año}} \times 1000$$

Edad de la madre

La edad de la madre es un factor que se asocia fuertemente con el posible daño del niño (muerte o enfermedad). Esto ha sido estudiado en diferentes países y verificado para la Argentina en diferentes investigaciones. (5)

Este tipo de estudios, permite cuantificar los grupos de riesgo, o sea aquellos grupos que tengan mayor posibilidad de daño (Alto Riesgo) o menor (Bajo Riesgo). Este enfoque basado en el concepto de riesgo, tiene gran trascendencia desde el punto de vista sanitario y con miras a encararlo de esta forma, se adoptó en el estudio mencionado la clasificación propuesta por Buttler y Bonham en 1958 (6) y utilizada con éxito en numerosos estudios ulteriores. Las madres son categorizadas en tres niveles de riesgo en relación con su edad:

- ALTO RIESGO - Menos de 20 años.
- BAJO RIESGO - Entre 20 y 34 años.
- RIESGO INTERMEDIO - Mayores de 34 años.

Desde el punto de vista de la atención materno infantil se define como RIESGO a la mayor probabilidad de producirse DAÑO (muerte, enfermedad y/o secuela) en el período de referencia (en este caso el primer año de vida). La edad materna es un factor que se asocia significativamente con la posibilidad de daño del hijo (mortalidad) durante el primer año de vida y permite identificar y cuantificar dónde y de qué dimensión es el riesgo a que está sometido ese niño.

Nivel de instrucción materno

El nivel de instrucción materno es un factor de riesgo para el hijo en cuanto a la probabilidad de sufrir un daño (muerte, enfermedad y/o secuela). Esta fuerte asociación está sustentada por numerosos trabajos y verificado en la Argentina en el estudio mencionado precedentemente.

En Principios y Recomendaciones para un Sistema de Estadísticas Vitales, las Naciones Unidas, a través de su Oficina de Estadística, recomienda categorizar el Nivel de Instrucción Materno en siete grupos: Analfabeta, Primaria Incompleta y Completa, Secundaria Incompleta y Completa y Terciaria o Universitaria Incompleta y Completa.

El mayor riesgo corresponde a los niños hijos de madres con bajo Nivel de Instrucción y el menor riesgo a los hijos de madres con alto Nivel de Instrucción.

Pertenencia o asociación a sistemas de atención de la salud

La adhesión voluntaria o asociación obligatoria a algún sistema de atención de la salud no indica “per se” cobertura real; sin embargo, establece mecanismos de accesibilidad a los servicios de salud.

Desde esta perspectiva, estar o no asociado a un sistema de atención de la salud permite un corte dicotómico de la población en afiliada y no afiliada o con y sin cobertura para la utilización de servicios de salud. Es también un indicador indirecto o “proxi” de condición socio-económica de la población y, por lo tanto, de caracterización de la misma según niveles de riesgo.

Peso al nacer

La alta frecuencia de neonatos de **bajo peso al nacer** (menor a 2500 gramos), se observa en países o regiones en vías de desarrollo y su alta incidencia se acompaña frecuentemente con otros indicadores de riesgo elevado. Esta definición engloba al desnutrido fetal y al neonato de pretérmino, por lo que muchas veces las estrategias a seguir son en función de la distribución porcentual de cada uno de estos dos grupos.

La mejoría en la atención de la salud puede disminuir la morbimortalidad y las secuelas de este grupo de alto riesgo, pero no su incidencia, ya que ésta es producto del efecto de múltiples variables que dependen del desarrollo social y cuya erradicación necesita medidas estructurales, capaces de producir impacto a largo plazo.

Edad gestacional

La edad gestacional es un parámetro de fundamental importancia, ya que a partir del mismo se toman innumerables medidas de atención y/o prevención del neonato. Está relacionada directamente con el grado de adaptación del niño a la vida extrauterina. A menor edad gestacional más difícil es adaptarse al medio ambiente: problemas de regulación térmica, de alimentación, mayor susceptibilidad a las infecciones, disturbios metabólicos, insuficiencias respiratorias, trastornos cardiocirculatorios que producen asfias de diferente grado y otras complicaciones debidas exclusivamente al escaso tiempo de gestación.

Esta situación condiciona y hace que muchos de estos niños requieran cuidados intensivos para tratar de atenuar los efectos de la prematurez, evitar secuelas y disminuir la mortalidad que está en razón inversa al tiempo de gestación.

Si se utiliza esta variable asociada al peso al nacer, sirve para diagnosticar el estado de nutrición fetal.

El niño de pretérmino es aquél que nace antes de la 37 semana completa (cualquiera sea su peso). El nacido a término es el que nace entre la 37 y la 41 semana completa de gestación. El neonato de post-término nace en la 42 ó más semanas completas.

Deben tomarse con precaución los datos sobre edad gestacional por dos razones: el nivel de confiabilidad del dato y las limitaciones en cuanto a lo que puede brindar la atención médica para su modificación.

Número de orden de nacido vivo

El primer hijo tiene mayor riesgo que el segundo y el tercero. A partir de éste, el riesgo aumenta en forma muy importante, al punto que la gran múltipara es considerada una madre de alto riesgo. Estas son más frecuentes en países o regiones con déficits socio-económicos y culturales, en los cuales no existen programas de control de la natalidad.

Esta gran multiparidad se ve en muchas regiones, aún en madres jóvenes, por lo que muchas veces no está asociada con la edad de la madre como podría esperarse. La importancia de este factor en el área materno-infantil, justifica su análisis a nivel del país y de las diferentes jurisdicciones.

Desde los trabajos de Ruth Puffer y Carlos Serrano, publicados a principios de la década del 70 (7), se observó que el orden de nacimiento podría considerarse como un factor de riesgo que se asociaba con determinado daño en el hijo.

Situación conyugal de la madre

Los nacidos vivos se presentan también teniendo en cuenta la situación conyugal de la madre, referida a si convive en pareja (ya sea casada o en unión de hecho) o no convive en pareja.

Una información que señale la situación conyugal de la madre, categorizándola como con pareja estable o sin pareja estable, contribuye a definir el riesgo de una población materno infantil con mayor precisión que la filiación, definida como la condición de matrimonial o extramatrimonial del nacimiento.

Local de ocurrencia y persona que atendió el parto

Para evaluar la utilización de los servicios y recursos de salud, resulta útil tener en cuenta el local de ocurrencia y la persona que asistió el parto. Estos datos permiten apreciar el nivel de institucionalización del mismo en las distintas jurisdicciones. Desde el punto de vista estrictamente sanitario, son importantes porque permiten evaluar las condiciones de riesgo en que ha acaecido el parto.

El parto no institucional comprende los nacidos vivos acaecidos en domicilio o en otro lugar como la calle, a bordo de un vehículo, etc. Ello de por sí define una condición de alto riesgo.

Causa de muerte

Las estadísticas de causa de muerte constituyen una de las herramientas más útiles para el conocimiento de los problemas de salud de una población y orientación de los programas.

"Desde el punto de vista de la prevención de la mortalidad, es importante cortar la cadena de acontecimientos o instituir la curación en un cierto punto. El objetivo más efectivo es prevenir que opere la causa precipitante.

"El problema de clasificar las causas de muerte, en estadísticas vitales, es relativamente simple cuando actúa una sola. Sin embargo, en muchos casos contribuyen a la muerte dos o más procesos patológicos. En tales casos ha sido la práctica tradicional seleccionar una de estas causas para ser tabulada. Para hacer uniformes la terminología y el procedimiento de selección de la causa de muerte para las tabulaciones primarias en la Sexta Conferencia Internacional para la Revisión Decenal, se acordó designar la causa que fuera a ser tabulada como la CAUSA BASICA DE DEFUNCION".(4)

La **TASA BRUTA DE MORTALIDAD** relaciona todas las muertes acaecidas en una población dada con la población total, midiendo así la disminución de la misma a causa de las muertes. Si bien es muy utilizada, ya que generalmente se dispone de los datos para su cálculo, deben adoptarse ciertos recaudos.

Dado que la mortalidad varía con la edad, la tasa bruta puede ser engañosa cuando las poblaciones que se comparan no tienen una composición similar según la edad y el sexo. Las poblaciones compuestas por una elevada proporción de personas de edad avanzada en las que la mortalidad es más alta, mostrarán naturalmente tasas brutas de mortalidad más elevadas que las de las poblaciones más jóvenes.

TASA BRUTA DE MORTALIDAD

$$\text{Tasa bruta anual de mortalidad} = \frac{\text{Nro.de defunciones acaecidas en la población de una zona geográfica dada durante un año dado}}{\text{Población total de la zona geográfica dada en mitad del mismo año}} \times 1000$$

La **TASA ESPECIFICA DE MORTALIDAD SEGUN EDAD** expresa el riesgo de morir en cada uno de los grupos de edad elegidos para el cálculo. La especificación de la edad y el sexo elimina las diferencias que podrían deberse a las variaciones en la población con respecto a estas características. Dichas tasas pueden compararse entre una zona geográfica y otra y entre un período de tiempo y otro. Sin embargo, no deben dejarse de lado otras variables importantes que influyen sobre la mortalidad en ciertas edades como la escolaridad, la ocupación, etc.

TASA ESPECÍFICA DE MORTALIDAD SEGUN EDAD

$$\text{Tasa anual específica de mort. según edad} = \frac{\text{Nro.de defunciones acaecidas en un grupo de edad específica de la población de un área geográfica dada durante un año dado}}{\text{Población de ese grupo específico de edad del área geográfica dada durante el mismo año}} \times 1000$$

La **TASA ESPECIFICA DE MORTALIDAD SEGUN CAUSA** relaciona las defunciones provenientes de una causa específica con la población. Suministra un índice de la disminución de la población total por una causa determinada y es uno de los indicadores más utilizados para la evaluación de los programas de salud.

Es importante calcular esta tasa por edad y sexo, ya que las causas de muerte varían según estas características.

Dado que la causa de muerte certificada por el médico es uno de los datos que está sujeto a errores en cuanto a su declaración, cabe tomar precauciones en su uso, dependiendo su exactitud del tipo de certificación, de codificación y de los criterios de clasificación que se utilicen.

Mortalidad Materna

La mortalidad materna constituye un importante problema de investigación, tanto en lo referente a las causas como a los distintos factores que influyen en la misma: la asistencia sanitaria de la madre, el saneamiento, la nutrición y las condiciones socio-económicas generales. Las defunciones maternas pueden subdividirse en dos grupos:

- **Defunciones obstétricas directas:** son las que resultan de complicaciones obstétricas del estado de gestación (embarazo, trabajo de parto y puerperio), de intervenciones, de omisiones, de tratamiento incorrecto, o de una cadena de acontecimientos originada en cualquiera de las circunstancias mencionadas;

- **Defunciones obstétricas indirectas:** son las que resultan de una enfermedad existente desde antes del embarazo o de una enfermedad que evoluciona durante el mismo, no debidas a causas obstétricas directas pero sí agravadas por los efectos fisiológicos del embarazo.

La mortalidad materna es frecuentemente subestimada debido a deficiencias en la certificación médica de la causa de muerte en el Informe Estadístico de Defunción, tanto en países desarrollados como en vías de desarrollo.

En tal sentido, la Dirección Nacional de Maternidad e Infancia junto con la Dirección de Estadísticas de Salud, llevó a cabo un estudio que confirmó la existencia de subregistro de causas maternas con información de 1985 (8) (9). Un estudio colaborativo multicéntrico realizado por el Ministerio de Salud y Ambiente (Comisión Nacional de Programas de Investigaciones Sanitarias – CONAPRIS -) permitió corroborar la existencia de subregistro de causas maternas, con información del año 2002, y comprobó que dicho subregistro había disminuido sensiblemente en comparación con los resultados del estudio basado en información de 1985 (10). Otro estudio realizado por la Sociedad de Ginecología y Obstetricia de Buenos Aires (SOGIBA) con la Dirección General de Estadística y Censos del Gobierno de la Ciudad Autónoma de Buenos Aires, también permitió confirmar nuevamente la existencia de subregistro de causas maternas con información del año 2008 (11).

La **RAZON DE MORTALIDAD MATERNA** refleja el riesgo de morir de las mujeres durante la gestación, el parto y el puerperio.

Se utiliza como denominador el número de nacidos vivos como una aproximación al número de mujeres expuestas a morir por causas relacionadas con el embarazo, el parto y el puerperio.

Si bien la Clasificación Estadística Internacional de Enfermedades y Problemas Relacionados con la Salud -Décima Revisión (CIE-10) incorpora la categoría de muerte materna tardía, a los fines de las comparaciones nacionales e internacionales, éstas no se incluyen en el numerador de razón de mortalidad materna.

RAZON DE MORTALIDAD MATERNA

$$\text{Razón anual de mort. materna} = \frac{\text{Nro. de defunciones por causas maternas acaecidas en la población femenina de un área geográfica dada durante un año dado}}{\text{Nro. de nacidos vivos registrados en la población del área geográfica dada durante el mismo año}} \times 10000$$

Mortalidad Infantil

La mortalidad infantil comprende la mortalidad de menores de un año. Se llama mortalidad neonatal a la ocurrida en el transcurso de los primeros 27 días de vida y la expresión mortalidad post-neonatal designa la ocurrida desde el fin del período neonatal hasta la edad de un año.

Existen un conjunto de factores que influyen y determinan el nivel de la misma: biológicos, demográficos, socio-económicos, culturales, ambientales, de atención de la salud y geográficos.

La influencia de estos factores difiere según la edad de los menores de un año. En la mortalidad neonatal prevalecen aquéllos vinculados con las condiciones congénitas como con la atención de la salud (salud de la madre, control del embarazo, atención del parto y del niño durante los primeros días de vida). En la mortalidad post-neonatal tienen mayor impacto las condiciones ambientales y socio-económicas sobre la salud del niño.

Para su análisis, es necesario tener presente la influencia de la calidad de los datos en el valor de estos indicadores, particularmente en la mortalidad neonatal. Esto obedece a que, además del posible subregistro, podrían sumarse inconvenientes por la aplicación incorrecta de las definiciones de nacido vivo y de defunción fetal.

La **TASA DE MORTALIDAD INFANTIL** relaciona las defunciones de menores de un año acaecidas durante un año y el número de nacidos vivos registrados en el transcurso del mismo año.

Es considerada como uno de los indicadores más importantes para la planificación y programación de actividades en salud y, debido a su especial utilidad, es necesario calcular e interpretar correctamente sus valores. Uno de los errores más frecuentes es el que proviene de una incorrecta aplicación de la definición del hecho y de la inscripción del mismo. Existe una tendencia a inscribir como defunciones fetales a los niños que, aún habiendo nacido vivos, mueren inmediatamente. O sea, que podría haber una subinscripción de nacidos vivos y también de las defunciones infantiles, situación que influye en el cálculo de las tasas de mortalidad infantil. Otro factor a considerar es la omisión de registro del nacimiento y la defunción.

TASA DE MORTALIDAD INFANTIL

$$\text{Tasa anual de mort. infantil} = \frac{\text{Nro. de muertes de menores de un año de edad acaecidas en la población de un área geográfica dada durante un año dado}}{\text{Nro. de nacidos vivos registrados en la población del área geográfica dada durante el mismo año}} \times 1000$$

Mortalidad Neonatal

La mortalidad neonatal forma parte de la mortalidad infantil, y ella es proporcionalmente mayor cuanto más baja sea la tasa de mortalidad infantil, como se ve en países desarrollados o en poblaciones con buenas condiciones socio-económicas.

La mayoría de las causas de muerte son de **origen perinatal** y ello es más frecuente cuanto más precoz sea el fallecimiento como sucede en la Mortalidad Neonatal Precoz (entre 0 y 6 días de vida) en relación con la Mortalidad Neonatal Tardía (entre 7 y 27 días de vida).

Es una tasa cuyo numerador es el número de niños fallecidos en los primeros 27 días de vida extrauterina, durante un año dado, y el denominador el número de nacidos vivos registrados, en el mismo año, y expresada por cada 1000 nacidos vivos.

TASA DE MORTALIDAD NEONATAL

$$\text{Tasa anual de mort. neonatal} = \frac{\text{Nro. de muertes de niños de menos de 28 días de edad acaecidas en la población de un área geográfica dada durante un año dado}}{\text{Nro. de nacidos vivos registrados en la población del área geográfica dada durante el mismo año}} \times 1000$$

Se a los ocurridos en el año de registro y en el año inmediato anterior.

Mortalidad Post-Neonatal

La mortalidad post-neonatal forma parte de la mortalidad infantil, y ella es proporcionalmente mayor cuanto más alta sea la tasa de mortalidad infantil, como se observa en países en vías de desarrollo o en poblaciones con malas condiciones socio-económicas.

La mayoría de las causas de muerte se deben a problemas provenientes del medio ambiente y ello es más frecuente cuanto más se aleja la muerte del momento del nacimiento (infecciones, deshidratación, trastornos respiratorios agudos, etc.).

Se debe recordar que muchos neonatos de alto riesgo (de pretérmino, bajo peso, etc.) aún sobreviviendo al período neonatal, quedan con déficit para afrontar las condiciones desfavorables del medio ambiente y fallecen durante el período post-neonatal. A su vez, es poco frecuente que los nacidos de bajo riesgo (a término, con peso adecuado, sin malformaciones, etc.) fallezcan en el período neonatal,

pero no así en el período post-neonatal si las condiciones del medio son desfavorables.

De ahí la importancia de conocer el momento de la muerte que, junto a otras variables, facilita el diagnóstico de situación de una determinada provincia, región o país.

Es una tasa cuyo numerador es el número de niños fallecidos entre los 28 y los 365 días de vida extrauterina, durante un año dado, y el denominador el número de nacidos vivos registrados, en el mismo año, y expresada por cada 1000 nacidos vivos.

TASA DE MORTALIDAD POST-NEONATAL

$$\text{Tasa anual de mort. post-neon.} = \frac{\text{Nro. de muertes de niños de 28 días a menos de un año de edad acaecidas en la población de un área geográfica dada durante un año dado}}{\text{Nro. de nacidos vivos registrados en la población del área geográfica dada durante el mismo año}} \times 1000$$

Se a los ocurridos en el año de registro y en el año inmediato anterior.

Mortalidad Infantil según criterios de reducibilidad

La clasificación de las causas de muerte según "Criterios de Reducibilidad" tiene como objeto detectar problemas, sustentar la toma de decisiones y guiar las actividades, de forma tal que faciliten la instrumentación de medidas correctivas adecuadas.

En la Argentina esta clasificación comenzó a usarse a partir de 1985. Esto permitió que los datos elaborados de esta forma pudieran ser utilizados para orientar las acciones sectoriales en el área materno infantil, guiar la normatización de las patologías prevalentes en el medio y sustentar la planificación y programación de actividades y servicios (12).

En 1996 el agrupamiento de causas de muertes infantiles vigente fue revisado y reformulado, considerando las innovaciones tecnológicas y científicas y los cambios en las modalidades de atención ocurridos desde 1985 (13).

Se definieron diferentes causas de muerte para el período neonatal (0 a 27 días) y para el período post-neonatal (28 a 365 días). Dos grandes grupos de causas integran esta clasificación: **reducibles** (que incluye las defunciones cuya frecuencia podría disminuirse, en función del conocimiento científico actual y por distintas acciones desarrolladas, fundamentalmente a través de los servicios de

salud) y **difícilmente reducibles** (que incluye las defunciones que en la actualidad no son reducibles).

En 2011 el agrupamiento de causas infantiles vigente fue nuevamente revisado y reformulado, considerando las innovaciones tecnológicas y científicas y los cambios en las modalidades de atención ocurridos desde 1996, utilizándose en esta publicación la nueva versión (14).

Se incorporó para el período neonatal y para el período postneonatal, la categoría **no clasificables** (que incluye las enfermedades raras – sobre las que no se puede aventurar un pronóstico o respuesta al tratamiento-, aquéllas de difícil interpretación –cuando la clasificación de la CIE-10 resultaba difícil de compatibilizar con las clasificaciones utilizadas en la práctica actual en el país- y los casos de diagnósticos incompletos o insuficientes).

En el año 2017, la DINAMIA junto con expertos que participaron en la Revisión del año 2011 actualizó la Clasificación de Criterios de Reducibilidad con el objetivo de categorizar a los códigos de causa de muerte incorporados por la CIE 10 2013 (implementada para la codificación de las defunciones registradas a partir del año 2016). Asimismo, se discutió la clasificación de algunas malformaciones congénitas. Cabe aclarar que dicha versión modificada de la Clasificación, de pronta publicación, se utilizó para el procesamiento de los datos que aquí se presentan.

Mortalidad Fetal

En 1950 la Organización Mundial de la Salud definió la muerte fetal como "la muerte antes de la expulsión completa de su madre de un producto de la gestación, independientemente de la duración del embarazo; el feto no respira o muestra algún otro signo de vida...". En 1975 se revisó nuevamente la definición y se adoptó la que continúa vigente hasta la actualidad.

En la Clasificación Estadística Internacional de Enfermedades y Problemas Relacionados con la Salud - Décima Revisión (CIE-10) (Volumen 1), se expresa que "se estuvo de acuerdo en que era aconsejable conservar las definiciones de nacido vivo y muerte fetal tal como aparecen en la Novena Revisión". También se establece que el período perinatal se inicia en la semana 22ª de gestación (cuando el peso del feto es normalmente de 500 gramos) y termina cuando se completan siete días después del nacimiento.

A partir de esta nueva conceptualización, queda establecido que se considerarán muertes fetales tardías o "mortinatos" aquéllas que se producen a partir de la 22ª semana de gestación.

La mortalidad fetal está altamente concentrada en el extremo inferior de la distribución de peso. Si bien la mayoría de estos casos (vivos y muertos) son partos pretérmino, el peso al nacer es el camino final crucial en la cadena causal fatal (Susser M., Marolla F.M., and Fleiss J.: Birthweight, fetal age and perinatal

mortality. Am.J.Epidemiol. 96:197-204, 1972). A medida que el peso se aleja de un nivel óptimo de sobrevida, el riesgo de muerte aumenta en forma exponencial (Karn and Penrose 1951; Shah and Abbey 1971; Susser et al. 1972; Wilcox and Russell 1983 b, c).

En general, el pronóstico de sobrevida como feto o neonato es peor cuanto más lento sea el crecimiento. Cuanto menor sea el peso logrado a una edad gestacional dada, mayor es la probabilidad de morir.

Desde el punto de vista obstétrico, las acciones para prevenir la mortalidad fetal están dirigidas sólo a los factores de riesgo postconcepcionales, ya que el obstetra actúa desde el momento en el que la mujer entra al sistema de cuidados prenatales. Desde la perspectiva de la salud pública y de la investigación epidemiológica, las acciones están dirigidas, además, a los factores de riesgo preconcepcionales.

Las muertes fetales son producidas por varios factores cuyos pesos relativos aún se ignoran. Sin duda éstos serán diferentes entre países desarrollados y los menos desarrollados.

RAZON DE MORTALIDAD FETAL

$$\text{Razón de mortalidad fetal} = \frac{\text{Nro. de muertes fetales}}{\text{Nro. de nacidos vivos registrados}} \times 1000$$

Se a los ocurridos en el año de registro y en el año inmediato anterior.

TASA DE MORTALIDAD FETAL

$$\text{Tasa de mortalidad fetal} = \frac{\text{Nro. de muertes fetales}}{\text{Nro. de nacidos totales (vivos y muertos)}} \times 1000$$

Se a los ocurridos en el año de registro y en el año inmediato anterior.

Mortalidad perinatal

La Clasificación Estadística Internacional de Enfermedades y Problemas Relacionados con la Salud - Décima Revisión (CIE-10) estableció definitivamente que el período perinatal comienza cuando se completa la 22ª semana de gestación (cuando el peso del feto es normalmente de 500 gramos) y finaliza cuando se completan los siete días posteriores al nacimiento.

TASA DE MORTALIDAD PERINATAL

$$\text{Tasa de mortal. perinatal} = \frac{\text{Nro. de muertes fetales tardías más Nro. de defunciones de menores de siete días}}{\text{Nro. de muertes fetales tardías más Nro. de nacidos vivos registrados}} \times 1000$$

Se a los ocurridos en el año de registro y en el año inmediato anterior.

El control prenatal tendría mayor impacto que la educación materna y la asistencia hospitalaria de los partos disminuyen significativamente la mortalidad neonatal, pero este efecto se atenúa debajo de los 1500 gramos.

El efecto del peso sobre la mortalidad se prolonga más allá de la etapa fetal y alcanza la etapa neonatal, período en el que continúa la vulnerabilidad y se producen muertes por infecciones varias.

REFERENCIAS BIBLIOGRÁFICAS

- 1- NACIONES UNIDAS - DEPARTAMENTO DE ASUNTOS ECONOMICOS Y SOCIALES – DIVISION ESTADISTICAS: "Principios y Recomendaciones para un Sistema de Estadísticas Vitales" – Revisión 2. ST/ESA/STAT/SER.M/19/Rev.2. Nueva York, EE.UU, 2001.
- 2- MINISTERIO DE SALUD - DIRECCION DE ESTADISTICA E INFORMACION DE SALUD – PROGRAMA NACIONAL DE ESTADISTICAS DE SALUD: "Modelos de Formularios e Instructivos del Sistema de Estadísticas Vitales". Buenos Aires, Argentina, enero 2000.
- 3- MINISTERIO DE SALUD Y ACCION SOCIAL – SUBSECRETARIA DE SALUD – DIRECCION DE ESTADISTICAS DE SALUD: "Manual de Adiestramiento de Agentes de Registros Civiles". Estadísticas Vitales y de Salud. Material de Enseñanza. Serie 9, Nro. 2. Buenos Aires, Argentina, 1984.
- 4- ORGANIZACION PANAMERICANA DE LA SALUD - OFICINA SANITARIA PANAMERICANA - OFICINA REGIONAL DE LA ORGANIZACION MUNDIAL DE LA SALUD: "Clasificación Internacional de Enfermedades y Problemas Relacionados con la Salud" - Décima Revisión, 1992. Publicación Científica Nro.554. Organización Panamericana de la Salud. Washington, D.C., EE.UU., 1995.
- 5- MINISTERIO DE SALUD Y ACCION SOCIAL - SECRETARIA DE SALUD - PROGRAMA NACIONAL DE ESTADISTICAS DE SALUD: "Situación Sanitaria de los Menores de 1 año". Serie 10, Nro.5. Buenos Aires, Argentina, diciembre 1992.
- 6- BUTTLER N.R. Y BONHAM D.G.: "Perinatal Mortality: The First Report of the 1958. British Perinatal Mortality Survey". Edimburgo, Livingston, 1963.
- 7- PUFFER R., SERRANO C.: "El Peso al Nacer, la Edad Materna y el Orden de Nacimiento. Tres importantes determinantes de la Mortalidad Infantil". OPS/OMS. Publ.Cient. 724-1975; 1-46.
- 8- MINISTERIO DE SALUD Y ACCION SOCIAL - SECRETARIA DE SALUD - PROGRAMA NACIONAL DE ESTADISTICAS DE SALUD: "La Mortalidad Materna en la Argentina". Serie 8, Nro.4. Buenos Aires, Argentina, julio 1987.
- 9- MINISTERIO DE SALUD Y ACCION SOCIAL - SECRETARIA DE SALUD - PROGRAMA NACIONAL DE ESTADISTICAS DE SALUD: "Mortalidad Materna en áreas seleccionadas". Serie 8, Nro.13. Buenos Aires, Argentina, enero 1992.
- 10- MINISTERIO DE SALUD Y AMBIENTE – COMISION NACIONAL DE PROGRAMAS DE INVESTIGACIONES SANITARIAS - CEDES: "Para que cada muerte materna importe". Buenos Aires, Argentina, setiembre 2004.

11- SOCIEDAD DE GINECOLOGIA Y OBSTETRICIA DE BUENOS AIRES (SOGIBA) : "Omisión de registro de causa materna en la Ciudad Autónoma de Buenos Aires. Año 2008". Revista de SOGIBA, Volumen 89, Nro. 984, pág. 70-84. Buenos Aires, Argentina, junio 2010.

12- MINISTERIO DE SALUD Y ACCION SOCIAL - SECRETARIA DE SALUD - PROGRAMA NACIONAL DE ESTADISTICAS DE SALUD: "Agrupamiento de Causas de Muerte de Menores de un año basado en la aplicación de Criterios de Evitabilidad, 1979 - 1980 - 1981". Boletín Nro.50. Buenos Aires, Argentina, julio 1985.

13- MINISTERIO DE SALUD Y ACCION SOCIAL - DIRECCION DE ESTADISTICAS DE SALUD - COMISION NACIONAL DE CLASIFICACION DE ENFERMEDADES - DIRECCION DE MATERNIDAD E INFANCIA: "Taller Grupo de Expertos para la revisión de la clasificación usada en la Argentina sobre Mortalidad Infantil según Criterios de Evitabilidad". Serie 3, Nro.30. Buenos Aires, Argentina, julio 1996

14- MINISTERIO DE SALUD – DIRECCION NACIONAL DE MATERNIDAD E INFANCIA - DIRECCION DE ESTADISTICAS E INFORMACION DE SALUD - COMISION NACIONAL DE CLASIFICACION DE ENFERMEDADES – SOCIEDAD ARGENTINA DE PEDIATRIA: "Mortalidad Infantil según Criterios de Reducibilidad - Tercera Revisión". Serie 3, Nro.56, Ciudad Autónoma de Buenos Aires, Argentina. Edición 2012.

INDICADORES GENERALES

CUADRO 1: INDICADORES DE NATALIDAD, NUPCIALIDAD, MORTALIDAD GENERAL, INFANTIL, MATERNA Y PERINATAL POR JURISDICCION DE RESIDENCIA. REPUBLICA ARGENTINA - AÑO 2017

JURISDICCION DE RESIDENCIA	POBLACION	NACIDOS VIVOS	MATRI- MONIOS	DEFUNCIONES			DEFUNCIONES
				TOTALES	INFANTILES	MATERNAS	FETALES
REPUBLICA ARGENTINA	44.044.811	704.609	127.378	341.688	6.579	202	5.901
Ciud. Aut. de Buenos Aires	3.063.728	35.840	10.511	32.053	248	1	289
Buenos Aires	17.020.012	262.721	48.167	138.583	2.471	72	2.051
Partidos del Aglom. GBA	11.743.798	184.644	...	88.733	1.820	50	1.272
Catamarca	404.433	6.392	951	2.579	50	2	36
Córdoba	3.645.321	54.804	9.681	30.043	507	16	410
Corrientes	1.090.938	19.987	2.196	7.290	255	12	221
Chaco	1.168.165	23.125	3.792	7.834	253	15	200
Chubut	587.956	9.023	1.748	3.363	61	4	53
Entre Ríos	1.347.508	21.966	3.651	10.213	181	3	174
Formosa	589.916	11.591	1.644	3.911	186	12	159
Jujuy	745.252	11.785	2.168	4.492	124	4	105
La Pampa	349.299	4.979	834	2.706	43	1	29
La Rioja	378.047	5.895	820	2.225	60	3	25
Mendoza	1.928.304	31.420	5.833	14.382	245	5	224
Misiones	1.218.771	25.738	5.094	7.120	215	11	240
Neuquén	637.913	10.397	2.228	3.382	74	1	43
Río Negro	718.646	11.513	2.460	4.684	93	4	72
Salta	1.370.283	27.014	4.019	8.170	297	13	408
San Juan	755.994	13.705	2.391	5.272	146	1	136
San Luis	489.225	7.225	1.150	3.223	60	0	58
Santa Cruz	338.542	5.747	931	1.523	48	1	33
Santa Fe	3.453.674	53.206	10.964	30.013	480	7	333
Santiago del Estero	948.172	17.783	835	5.993	134	6	112
Tucumán	1.633.992	27.369	4.601	11.017	316	7	423
Tierra del Fuego	160.720	2.718	709	559	19	1	19
Otros Países	-	171	0,0	547	9	0	4
Lugar no especificado	-	2.495	0,0	511	4	0	44

NOTAS:

Las tasas de natalidad, nupcialidad y mortalidad total fueron calculadas por 1.000 habitantes, las de mortalidad infantil por 1.000 nacidos vivos. Las razones de mortalidad materna están expresadas por 10.000 nacidos vivos y se presentan en cursiva cuando el numerador es de 5 defunciones maternas o menor. Las tasas de mortalidad perinatal fueron calculadas cada 1.000 nacimientos totales (nacidos vivos más defunciones fetales tardías).

Los indicadores de natalidad, mortalidad y mortalidad perinatal se presentan por jurisdicción de residencia. La cantidad de matrimonios y las tasas de nupcialidad por jurisdicción de registro que corresponde a la jurisdicción de residencia de al menos uno de los contrayentes.

Cuando se hace referencia a nacidos vivos debe considerarse como tales a los **nacidos vivos registrados** que comprenden a los ocurridos en el año de registro y en el año inmediato anterior.

Los datos de población utilizados en el cálculo de las tasas fueron proporcionados por la Dirección de Estadísticas Poblacionales del Instituto Nacional de Estadística y Censos (INDEC), a partir de la información elaborada para la publicación: Proyecciones provinciales de población por sexo y grupos de edad 2010-2040. Serie 36. Análisis Demográfico.

Los Partidos incluidos en el Aglomerado Gran Buenos Aires son: Almirante Brown, Avellaneda, Berazategui, Cañuelas, Escobar, Esteban Echeverría, Ezeiza, Florencio Varela, General Rodríguez, General San Martín, Hurlingham, Ituzaingó, José C. Paz, La Matanza, Lanús, Lomas de Zamora, Malvinas Argentinas, Marcos Paz, Merlo, Moreno, Morón, Pilar, Presidente Perón, Quilmes, San Fernando, San Isidro, San Miguel, San Vicente, Tigre, Tres de Febrero y Vicente López.

En relación al año 2016, los indicadores materno-infantiles de algunas jurisdicciones presentan variaciones importantes respecto al año anterior, que podrían obedecer a diversos motivos (calidad de los datos, baja frecuencia de eventos, cambios en la dinámica poblacional, etc.)

CUADRO 1: Continuación

JURISDICCION DE RESIDENCIA	TASA DE NATALIDAD	TASA DE NUPCIALIDAD	TASA DE MORTALIDAD		RAZON DE MORT.	TASA DE MORT.
			GENERAL	INFANTIL	MATERNA	PERINATAL
REPUBLICA ARGENTINA	16,0	2,9	7,8	9,3	2,9	11,5
Ciud. Aut. de Buenos Aires	11,7	3,4	10,5	6,9	0,3	8,7
Buenos Aires	15,4	2,8	8,1	9,4	2,7	11,4
Partidos del Aglom. GBA	15,7	0	7,6	9,9	2,7	10,7
Catamarca	15,8	2,4	6,4	7,8	3,1	8,4
Córdoba	15,0	2,7	8,2	9,3	2,9	11,6
Corrientes	18,3	2,0	6,7	12,8	6,0	16,6
Chaco	19,8	3,2	6,7	10,9	6,5	13,1
Chubut	15,3	3,0	5,7	6,8	4,4	8,5
Entre Ríos	16,3	2,7	7,6	8,2	1,4	11,5
Formosa	19,6	2,8	6,6	16,0	10,4	17,2
Jujuy	15,8	2,9	6,0	10,5	3,4	14,7
La Pampa	14,3	2,4	7,7	8,6	2,0	10,0
La Rioja	15,6	2,2	5,9	10,2	5,1	7,8
Mendoza	16,3	3,0	7,5	7,8	1,6	10,3
Misiones	21,1	4,2	5,8	8,4	4,3	12,6
Neuquén	16,3	3,5	5,3	7,1	1,0	7,1
Río Negro	16,0	3,4	6,5	8,1	3,5	10,2
Salta	19,7	2,9	6,0	11,0	4,8	12,9
San Juan	18,1	3,2	7,0	10,7	0,7	14,3
San Luis	14,8	2,4	6,6	8,3	-	11,8
Santa Cruz	17,0	2,8	4,5	8,4	1,7	9,9
Santa Fe	15,4	3,2	8,7	9,0	1,3	9,9
Santiago del Estero	18,8	0,9	6,3	7,5	3,4	9,8
Tucumán	16,7	2,8	6,7	11,5	2,6	14,0
Tierra del Fuego	16,9	4,4	3,5	7,0	3,7	9,9

NACIDOS VIVOS

CUADRO 2: NACIDOS VIVOS REGISTRADOS SEGUN EDAD DE LA MADRE, POR JURISDICCION DE RESIDENCIA DE LA MADRE.
REPUBLICA ARGENTINA - AÑO 2017

JURISDICCION DE RESIDENCIA DE LA MADRE	TOTAL NACIDOS VIVOS	E D A D D E L A M A D R E								
		Menor de 15	De 15 a 19	De 20 a 24	De 25 a 29	De 30 a 34	De 35 a 39	De 40 a 44	De 45 y más	Sin especificar
REPUBLICA ARGENTINA	704.609	2.493	91.586	169.299	165.665	142.831	92.677	23.744	1.727	14.587
Ciud. Aut. de Buenos Aires	35.840	25	1.859	4.890	7.201	10.331	8.630	2.510	283	111
Buenos Aires	262.721	591	30.129	61.992	61.878	51.686	33.920	9.001	660	12.864
Partidos del Aglom. GBA	184.644	393	21.190	44.507	43.653	35.634	23.468	6.487	474	8.838
Catamarca	6.392	31	1.021	1.673	1.508	1.181	768	204	6	0
Córdoba	54.804	129	6.421	12.363	13.045	12.493	8.131	1.861	132	229
Corrientes	19.987	123	3.518	5.361	4.708	3.489	2.078	554	43	113
Chaco	23.125	186	4.523	6.456	5.289	3.822	2.244	527	22	56
Chubut	9.023	28	970	2.187	2.345	2.009	1.179	291	12	2
Entre Ríos	21.966	96	3.342	5.346	5.259	4.515	2.727	621	47	13
Formosa	11.591	118	2.392	3.301	2.572	1.827	1.098	262	18	3
Jujuy	11.785	37	1.880	3.033	2.736	2.205	1.484	392	18	0
La Pampa	4.979	13	617	1.198	1.261	1.107	634	141	7	1
La Rioja	5.895	21	826	1.653	1.443	1.080	691	162	16	3
Mendoza	31.420	65	3.713	7.849	7.877	6.803	4.072	953	59	29
Misiones	25.738	206	4.903	7.239	5.991	4.331	2.313	620	42	93
Neuquén	10.397	21	1.204	2.426	2.676	2.293	1.386	365	25	1
Río Negro	11.513	32	1.284	2.739	2.987	2.530	1.506	391	26	18
Salta	27.014	192	4.753	7.350	6.113	4.817	2.960	777	50	2
San Juan	13.705	32	1.853	3.717	3.290	2.696	1.618	480	18	1
San Luis	7.225	21	973	1.840	1.815	1.404	908	246	18	0
Santa Cruz	5.747	24	668	1.461	1.551	1.143	724	164	6	6
Santa Fe	53.206	257	6.900	12.123	12.539	11.679	7.765	1.794	125	24
Santiago del Estero	17.783	103	3.232	4.882	4.199	3.046	1.811	483	26	1
Tucumán	27.369	137	4.231	7.216	6.290	5.273	3.387	783	52	0
Tierra del Fuego	2.718	2	228	642	749	653	362	76	6	0
Otros Países	171	1	26	43	33	37	22	7	2	0
Lugar no especificado	2.495	2	120	319	310	381	259	79	8	1.017

CUADRO 3: NACIDOS VIVOS REGISTRADOS SEGUN NIVEL DE INSTRUCCION DE LA MADRE, POR JURISDICCION DE RESIDENCIA DE LA MADRE.
REPUBLICA ARGENTINA - AÑO 2017

JURISDICCION DE RESIDENCIA DE LA MADRE	TOTAL NACIDOS VIVOS	MAXIMO NIVEL DE INSTRUCCION ALCANZADO POR LA MADRE							
		Sin instrucción	Primaria y Ciclos de EGB		Secundaria y Polimodal		Terciaria y Universitaria		Sin especificar
			Incompleta	Completa	Incompleta	Completa	Incompleta	Completa	
REPUBLICA ARGENTINA	704.609	1.835	30.988	118.300	168.631	214.248	49.850	100.162	20.595
Ciud. Aut. de Buenos Aires	35.840	34	344	5.000	3.925	9.185	3.685	13.228	439
Buenos Aires	262.721	299	11.725	48.719	60.059	86.138	15.799	32.728	7.254
Partidos del Aglom. GBA	184.644	204	8.486	35.258	43.510	62.086	10.546	19.307	5.247
Catamarca	6.392	52	178	924	994	2.664	546	945	89
Córdoba	54.804	75	1.057	6.047	15.642	15.698	4.836	11.271	178
Corrientes	19.987	80	915	3.033	4.174	5.171	782	2.035	3.797
Chaco	23.125	202	2.229	4.778	5.562	5.976	1.512	2.640	226
Chubut	9.023	15	187	612	2.142	3.277	546	1.135	1.109
Entre Ríos	21.966	36	666	3.348	6.692	6.325	1.227	3.356	316
Formosa	11.591	38	904	2.641	2.433	2.911	250	491	1.923
Jujuy	11.785	34	262	1.334	2.858	4.418	1.402	1.457	20
La Pampa	4.979	17	132	729	1.214	1.800	411	603	73
La Rioja	5.895	5	155	918	1.018	2.393	629	699	78
Mendoza	31.420	87	1.625	3.586	9.598	7.800	2.961	5.714	49
Misiones	25.738	291	3.887	5.832	5.366	5.064	859	2.078	2.361
Neuquén	10.397	24	201	1.174	3.257	2.803	1.061	1.807	70
Río Negro	11.513	33	280	1.566	3.340	3.281	1.130	1.793	90
Salta	27.014	154	1.595	3.878	7.343	10.536	3.083	38	387
San Juan	13.705	79	481	2.291	4.105	4.268	851	1.616	14
San Luis	7.225	4	143	1.095	1.325	2.883	557	993	225
Santa Cruz	5.747	13	177	766	1.755	1.918	390	706	22
Santa Fe	53.206	32	1.471	8.614	15.573	15.041	3.370	8.831	274
Santiago del Estero	17.783	129	1.374	5.339	4.142	4.136	1.034	1.609	20
Tucumán	27.369	92	917	5.830	5.287	9.033	2.468	3.588	154
Tierra del Fuego	2.718	2	31	113	627	1.074	339	506	26
Otros Países	171	1	30	32	30	40	21	13	4
Lugar no especificado	2.495	7	22	101	170	415	101	282	1.397

CUADRO 4: NACIDOS VIVOS REGISTRADOS SEGUN MAXIMO NIVEL DE INSTRUCCION ALCANZADO Y EDAD DE LA MADRE, POR JURISDICCION DE RESIDENCIA DE LA MADRE. REPUBLICA ARGENTINA - AÑO 2017

JURISDICCION DE RESIDENCIA DE LA MADRE	TOTAL NACIDOS VIVOS	NIVEL DE INSTRUCCION Y GRUPO DE EDAD DE LA MADRE									
		Hasta Primario y Ciclos de Educación					Secundario y Polimodal				
		General Básica completos					incompletos				
		Sub total	< de 20	20 a 34	35 y más	Sin espec.	Sub total	< de 20	20 a 34	35 y más	Sin espec.
REPUBLICA ARGENTINA	704.609	151.123	25.420	99.299	23.283	3.121	168.631	49.010	102.011	14.329	3.281
Ciud. Aut. Buenos Aires	35.840	5.378	695	3.723	951	9	3.925	763	2.534	617	11
Buenos Aires	262.721	60.743	8.327	40.244	9.143	3.029	60.059	15.387	35.708	5.774	3.190
Part.Aglom. GBA	184.644	43.948	5.940	29.231	6.766	2.011	43.510	10.524	26.153	4.431	2.402
Catamarca	6.392	1.154	259	715	180	0	994	439	480	75	0
Córdoba	54.804	7.179	1.144	4.684	1.324	27	15.642	4.203	10.079	1.300	60
Corrientes	19.987	4.028	814	2.604	603	7	4.174	1.530	2.344	293	7
Chaco	23.125	7.209	1.759	4.462	979	9	5.562	2.054	3.168	339	1
Chubut	9.023	814	114	561	139	0	2.142	520	1.411	211	0
Entre Ríos	21.966	4.050	685	2.699	661	5	6.692	2.181	3.993	517	1
Formosa	11.591	3.583	894	2.215	474	0	2.433	968	1.309	156	0
Jujuy	11.785	1.630	263	991	376	0	2.858	1.180	1.467	211	0
La Pampa	4.979	878	116	608	154	0	1.214	358	767	89	0
La Rioja	5.895	1.078	188	721	168	1	1.018	386	542	89	1
Mendoza	31.420	5.298	660	3.689	949	0	9.598	2.511	6.314	773	0
Misiones	25.738	10.010	2.252	6.533	1.221	4	5.366	1.958	3.104	304	0
Neuquén	10.397	1.399	198	935	266	0	3.257	867	2.122	268	0
Río Negro	11.513	1.879	265	1.282	327	5	3.340	855	2.195	289	1
Salta	27.014	5.627	1.308	3.370	949	0	7.343	2.798	4.031	514	0
San Juan	13.705	2.851	477	1.910	464	0	4.105	1.134	2.641	330	0
San Luis	7.225	1.242	239	798	205	0	1.325	503	729	93	0
Santa Cruz	5.747	956	131	690	132	3	1.755	463	1.142	149	1
Santa Fe	53.206	10.117	1.930	6.653	1.530	4	15.573	4.339	10.086	1.142	6
Santiago del Estero	17.783	6.842	1.399	4.522	921	0	4.142	1.418	2.408	315	1
Tucumán	27.369	6.839	1.262	4.466	1.111	0	5.287	1.981	2.914	392	0
Tierra del Fuego	2.718	146	17	106	23	0	627	173	405	49	0
Otros Países	171	63	16	38	9	0	30	7	19	4	0
Lugar no espec.	2.495	130	8	80	24	18	170	34	99	36	1

CUADRO 4: Continuación

JURISDICCION DE RESIDENCIA DE LA MADRE	NIVEL DE INSTRUCCION Y GRUPO DE EDAD DE LA MADRE									
	Secundario y Polimodal completos y más					Sin especificar				
	Sub total	< de 20	20 a 34	35 y más	Sin espec.	Sub total	< de 20	20 a 34	35 y más	Sin espec.
REPUBLICA ARGENTINA	364.260	16.249	264.356	78.257	5.398	20.595	3.400	12.129	2.279	2.787
Ciud. Aut. Buenos Aires	26.098	379	15.891	9.776	52	439	47	274	79	39
Buenos Aires	134.665	5.844	95.669	27.976	5.176	7.254	1.162	3.935	688	1.469
Part.Aglom. GBA	91.939	4.227	65.604	18.784	3.324	5.247	892	2.806	448	1.101
Catamarca	4.155	338	3.107	710	0	89	16	60	13	0
Córdoba	31.805	1.164	23.053	7.476	112	178	39	85	24	30
Corrientes	7.988	464	6.136	1.381	7	3.797	833	2.474	398	92
Chaco	10.128	821	7.836	1.460	11	226	75	101	15	35
Chubut	4.958	198	3.774	985	1	1.109	166	795	147	1
Entre Ríos	10.908	499	8.231	2.177	1	316	73	197	40	6
Formosa	3.652	315	2.859	477	1	1.923	333	1.317	271	2
Jujuy	7.277	469	5.502	1.306	0	20	5	14	1	0
La Pampa	2.814	139	2.143	531	1	73	17	48	8	0
La Rioja	3.721	259	2.856	606	0	78	14	57	6	1
Mendoza	16.475	602	12.512	3.360	1	49	5	14	2	28
Misiones	8.001	567	6.298	1.136	0	2.361	332	1.626	314	89
Neuquén	5.671	154	4.294	1.222	1	70	6	44	20	0
Río Negro	6.204	189	4.722	1.291	2	90	7	57	16	10
Salta	13.657	764	10.613	2.278	2	387	75	266	46	0
San Juan	6.735	266	5.146	1.322	1	14	8	6	0	0
San Luis	4.433	235	3.385	813	0	225	17	147	61	0
Santa Cruz	3.014	96	2.305	612	1	22	2	18	1	1
Santa Fe	27.242	829	19.436	6.964	13	274	59	166	48	1
Santiago del Estero	6.779	508	5.187	1.084	0	20	10	10	0	0
Tucumán	15.089	1.088	11.297	2.704	0	154	37	102	15	0
Tierra del Fuego	1.919	40	1.508	371	0	26	0	25	1	0
Otros Países	74	3	54	17	0	4	1	2	1	0
Lugar no espec.	798	19	542	222	15	1.397	61	289	64	983

CUADRO 5: NACIDOS VIVOS REGISTRADOS SEGUN INTERVALO DE PESO AL NACER, POR JURISDICCION DE RESIDENCIA DE LA MADRE.
REPUBLICA ARGENTINA - AÑO 2017

JURISDICCION DE RESIDENCIA DE LA MADRE	TOTAL NACIDOS VIVOS	INTERVALO DE PESO AL NACER (en gramos)								
		Menos de 500	De 500 a 999	De 1000 a 1499	De 1500 a 1999	De 2000 a 2499	De 2500 a 2999	De 3000 a 3499	De 3500 y más	Sin especificar
REPUBLICA ARGENTINA	704.609	212	2.692	4.877	10.714	32.814	123.019	283.440	240.989	5.852
Ciud. Aut. de Buenos Aires	35.840	15	118	238	525	1.632	6.062	14.189	12.484	577
Buenos Aires	262.721	32	945	1.851	4.344	12.771	44.104	103.553	90.832	4.289
Partidos del Aglom. GBA	184.644	23	686	1.289	2.988	8.757	30.064	71.825	65.637	3.375
Catamarca	6.392	4	26	49	114	305	1.256	2.665	1.902	71
Córdoba	54.804	17	225	357	829	2.486	10.356	22.865	17.615	54
Corrientes	19.987	4	76	124	313	890	3.522	7.918	6.930	210
Chaco	23.125	2	96	196	417	1.167	4.326	9.037	7.700	184
Chubut	9.023	1	23	38	138	355	1.394	3.572	3.500	2
Entre Ríos	21.966	2	73	156	314	1.046	4.133	8.910	7.313	19
Formosa	11.591	4	44	101	163	572	1.999	4.723	3.968	17
Jujuy	11.785	3	54	69	146	443	1.878	4.789	4.403	0
La Pampa	4.979	1	9	30	79	232	828	2.142	1.658	0
La Rioja	5.895	3	42	33	77	266	1.002	2.404	2.066	2
Mendoza	31.420	3	138	191	415	1.329	5.952	13.074	10.292	26
Misiones	25.738	7	72	162	338	1.272	4.884	10.588	8.415	0
Neuquén	10.397	4	50	67	144	409	1.558	4.251	3.914	0
Río Negro	11.513	3	33	88	129	472	1.948	4.631	4.197	12
Salta	27.014	22	97	195	312	1.210	4.726	11.109	9.281	62
San Juan	13.705	9	69	94	149	551	2.497	5.438	4.896	2
San Luis	7.225	3	38	57	123	351	1.308	3.087	2.236	22
Santa Cruz	5.747	2	22	36	72	232	873	2.230	2.278	2
Santa Fe	53.206	16	224	388	835	2.545	9.677	21.916	17.594	11
Santiago del Estero	17.783	2	36	99	209	701	2.811	7.099	6.824	2
Tucumán	27.369	50	157	207	422	1.308	5.046	11.230	8.874	75
Tierra del Fuego	2.718	0	7	22	44	134	445	1.069	996	1
Otros Países	171	0	2	1	4	8	33	57	66	0
Lugar no especificado	2.495	3	16	28	59	127	401	894	755	212

CUADRO 6: NACIDOS VIVOS REGISTRADOS SEGUN TIPO Y CATEGORIA DE PESO AL NACER, POR JURISDICCION DE RESIDENCIA DE LA MADRE
 REPUBLICA ARGENTINA - AÑO 2017

JURISDICCION DE RESIDENCIA DE LA MADRE	NACIDOS VIVOS		INTERVALO DE PESO AL NACER (en porcentaje) *				
	TOTAL	De peso especificado		Menos de 1500 g.	De 1500 a 2499 g.	De 2500 a 3499 g.	De 3500 g. y más
		Cantidad	Porcentaje				
REPUBLICA ARGENTINA	704.609	698.757	99,2	1,1	6,2	58,2	34,5
Ciud. Aut. de Buenos Aires	35.840	35.263	98,4	1,1	6,1	57,4	35,4
Buenos Aires	262.721	258.432	98,4	1,1	6,6	57,1	35,1
Partidos del Aglom. GBA	184.644	181.269	98,2	1,1	6,5	56,2	36,2
Catamarca	6.392	6.321	98,9	1,2	6,6	62,0	30,1
Córdoba	54.804	54.750	99,9	1,1	6,1	60,7	32,2
Corrientes	19.987	19.777	98,9	1,0	6,1	57,8	35,0
Chaco	23.125	22.941	99,2	1,3	6,9	58,2	33,6
Chubut	9.023	9.021	100,0	0,7	5,5	55,0	38,8
Entre Ríos	21.966	21.947	99,9	1,1	6,2	59,4	33,3
Formosa	11.591	11.574	99,9	1,3	6,4	58,1	34,3
Jujuy	11.785	11.785	100,0	1,1	5,0	56,6	37,4
La Pampa	4.979	4.979	100,0	0,8	6,2	59,7	33,3
La Rioja	5.895	5.893	100,0	1,3	5,8	57,8	35,1
Mendoza	31.420	31.394	99,9	1,1	5,6	60,6	32,8
Misiones	25.738	25.738	100,0	0,9	6,3	60,1	32,7
Neuquén	10.397	10.397	100,0	1,2	5,3	55,9	37,6
Río Negro	11.513	11.501	99,9	1,1	5,2	57,2	36,5
Salta	27.014	26.952	99,8	1,2	5,6	58,8	34,4
San Juan	13.705	13.703	100,0	1,3	5,1	57,9	35,7
San Luis	7.225	7.203	99,7	1,4	6,6	61,0	31,0
Santa Cruz	5.747	5.745	100,0	1,0	5,3	54,0	39,7
Santa Fe	53.206	53.195	100,0	1,2	6,4	59,4	33,1
Santiago del Estero	17.783	17.781	100,0	0,8	5,1	55,7	38,4
Tucumán	27.369	27.294	99,7	1,5	6,3	59,6	32,5
Tierra del Fuego	2.718	2.717	100,0	1,1	6,6	55,7	36,7
Otros Países	171						
Lugar no especificado	2.495						

Nota: * Los porcentajes han sido calculados sobre el total de nacidos vivos de peso especificado.

CUADRO 7: NACIDOS VIVOS REGISTRADOS SEGUN TIEMPO DE GESTACION, POR JURISDICCION DE RESIDENCIA DE LA MADRE.
REPUBLICA ARGENTINA - AÑO 2017

JURISDICCION DE RESIDENCIA DE LA MADRE	TOTAL NACIDOS VIVOS	TIEMPO DE GESTACION (en semanas completas)								
		Subtotal	PRETERMINO					TERMINO	POSTERMINO	Sin Especi- ficar
			Menos de 22	22 a 23	24 a 27	28 a 31	32 a 36	37 a 41	42 y más	
REPUBLICA ARGENTINA	704.609	61.705	154	349	2.039	5.320	53.843	627.126	6.237	9.541
Ciud. Aut. de Buenos Aires	35.840	2.795	5	16	87	250	2.437	31.619	694	732
Buenos Aires	262.721	22.227	48	94	779	1.988	19.318	231.557	1.792	7.145
Partidos del Aglom. GBA	184.644	15.442	27	70	579	1.387	13.379	162.203	1.522	5.477
Catamarca	6.392	461	1	2	9	31	418	5.817	18	96
Córdoba	54.804	4.404	9	25	161	377	3.832	50.229	91	80
Corrientes	19.987	1.959	7	14	52	147	1.739	17.260	446	322
Chaco	23.125	2.032	3	6	56	197	1.770	20.760	137	196
Chubut	9.023	683	1	3	17	49	613	8.321	15	4
Entre Ríos	21.966	2.348	5	9	48	194	2.092	18.697	844	77
Formosa	11.591	1.325	1	6	43	119	1.156	10.181	57	28
Jujuy	11.785	798	2	3	30	68	695	10.807	175	5
La Pampa	4.979	365	2	1	7	36	319	4.607	7	0
La Rioja	5.895	550	2	3	24	43	478	5.286	19	40
Mendoza	31.420	2.201	3	12	116	210	1.860	29.166	21	32
Misiones	25.738	2.226	2	13	57	131	2.023	23.224	280	8
Neuquén	10.397	864	1	7	42	90	724	9.513	16	4
Río Negro	11.513	1.055	2	3	32	97	921	10.403	31	24
Salta	27.014	2.370	16	19	58	167	2.110	24.213	145	286
San Juan	13.705	738	3	15	32	94	594	12.953	11	3
San Luis	7.225	812	0	5	26	63	718	6.265	118	30
Santa Cruz	5.747	521	0	4	21	31	465	5.137	84	5
Santa Fe	53.206	5.050	5	31	171	497	4.346	47.980	63	113
Santiago del Estero	17.783	1.785	2	12	25	120	1.626	15.717	268	13
Tucumán	27.369	3.576	34	41	121	269	3.111	22.863	874	56
Tierra del Fuego	2.718	280	0	0	7	21	252	2.424	8	6
Otros Países	171	16	0	1	2	1	12	153	2	0
Lugar no especificado	2.495	264	0	4	16	30	214	1.974	21	236

CUADRO 8: NACIDOS VIVOS REGISTRADOS SEGUN INTERVALO DE PESO AL NACER Y DE EDAD GESTACIONAL, POR JURISDICCION DE RESIDENCIA DE LA MADRE. REPUBLICA ARGENTINA - AÑO 2017

JURISDICCION DE RESIDENCIA DE LA MADRE	TOTAL NACIDOS VIVOS	INTERVALO DE PESO Y DE EDAD GESTACIONAL											
		Menos de 2500 gramos					2500 gramos y más					Sin especificar	
		Subtotal	< 37 semanas	37 sem. sem.	Sin espec.	Subtotal	< 37 sem.	37 sem. y más	Sin espec.	Subtotal	< 37 sem.	37 sem. y más	Sin espec.
REPUBLICA ARGENTINA	704.609	51.309	32.779	17.875	655	647.448	28.529	613.166	5.753	5.852	397	2.322	3.133
Ciud. Aut. de Buenos Aires	35.840	2.528	1.691	814	23	32.735	1.084	31.319	332	577	20	180	377
Buenos Aires	262.721	19.943	11.947	7.481	515	238.489	9.980	224.132	4.377	4.289	300	1.736	2.253
Partidos del Aglom. GBA	184.644	13.743	8.257	5.121	365	167.526	6.956	157.222	3.348	3.375	229	1.382	1.764
Catamarca	6.392	498	289	206	3	5.823	161	5.600	62	71	11	29	31
Córdoba	54.804	3.914	2.620	1.283	11	50.836	1.778	48.996	62	54	6	41	7
Corrientes	19.987	1.407	877	517	13	18.370	1.066	17.066	238	210	16	123	71
Chaco	23.125	1.878	1.187	682	9	21.063	826	20.120	117	184	19	95	70
Chubut	9.023	555	398	157	0	8.466	285	8.179	2	2	0	0	2
Entre Ríos	21.966	1.591	926	660	5	20.356	1.419	18.871	66	19	3	10	6
Formosa	11.591	884	630	253	1	10.690	694	9.984	12	17	1	1	15
Jujuy	11.785	715	480	233	2	11.070	318	10.749	3	0	0	0	0
La Pampa	4.979	351	218	133	0	4.628	147	4.481	0	0	0	0	0
La Rioja	5.895	421	302	104	15	5.472	248	5.201	23	2	0	0	2
Mendoza	31.420	2.076	1.355	720	1	29.318	846	28.466	6	26	0	1	25
Misiones	25.738	1.851	1.116	733	2	23.887	1.110	22.771	6	0	0	0	0
Neuquén	10.397	674	502	172	0	9.723	362	9.357	4	0	0	0	0
Río Negro	11.513	725	517	208	0	10.776	536	10.223	17	12	2	3	7
Salta	27.014	1.836	1.219	600	17	25.116	1.150	23.757	209	62	1	1	60
San Juan	13.705	872	504	368	0	12.831	234	12.594	3	2	0	2	0
San Luis	7.225	572	391	172	9	6.631	421	6.204	6	22	0	7	15
Santa Cruz	5.747	364	236	126	2	5.381	285	5.093	3	2	0	2	0
Santa Fe	53.206	4.008	2.816	1.177	15	49.187	2.234	46.858	95	11	0	8	3
Santiago del Estero	17.783	1.047	662	383	2	16.734	1.123	15.601	10	2	0	1	1
Tucumán	27.369	2.144	1.546	591	7	25.150	2.021	23.083	46	75	9	63	3
Tierra del Fuego	2.718	207	156	51	0	2.510	124	2.381	5	1	0	0	1
Otros Países	171	15	11	4	0	156	5	151	0	0	0	0	0
Lugar no especificado	2.495	233	183	47	3	2.050	72	1.929	49	212	9	19	184

CUADRO 9 : NACIDOS VIVOS REGISTRADOS SEGUN NUMERO DE ORDEN DE NACIDO VIVO, POR JURISDICCION DE RESIDENCIA DE LA MADRE.
REPUBLICA ARGENTINA - AÑO 2017

JURISDICCION DE RESIDENCIA DE LA MADRE	TOTAL NACIDOS VIVOS	NUMERO DE ORDEN DE NACIDO VIVO						
		1	2	3	4	5	6 y más	Sin especificar
REPUBLICA ARGENTINA	704.609	268.370	218.227	113.786	47.893	20.437	19.443	16.453
Ciud. Aut. de Buenos Aires	35.840	16.690	11.749	4.452	1.395	533	327	694
Buenos Aires	262.721	93.589	81.897	42.275	17.891	7.625	6.712	12.732
Partidos del Aglom. GBA	184.644	64.746	57.621	30.196	13.133	5.845	5.270	7.833
Catamarca	6.392	2.537	1.916	1.051	424	178	180	106
Córdoba	54.804	21.757	17.754	9.022	3.543	1.340	1.053	335
Corrientes	19.987	8.141	5.714	3.106	1.475	642	897	12
Chaco	23.125	8.461	6.677	3.629	1.708	885	1.008	757
Chubut	9.023	3.420	2.973	1.666	594	221	147	2
Entre Ríos	21.966	8.384	7.099	3.741	1.493	629	612	8
Formosa	11.591	5.858	2.751	1.397	670	362	537	16
Jujuy	11.785	4.784	3.584	1.926	819	349	322	1
La Pampa	4.979	1.996	1.558	842	366	125	76	16
La Rioja	5.895	2.451	1.934	931	355	133	89	2
Mendoza	31.420	11.507	10.029	5.604	2.387	974	873	46
Misiones	25.738	10.286	6.966	4.010	2.011	1.027	1.416	22
Neuquén	10.397	3.986	3.398	1.858	686	278	189	2
Río Negro	11.513	4.344	3.768	2.096	764	307	206	28
Salta	27.014	10.048	7.623	4.508	2.159	1.146	1.373	157
San Juan	13.705	5.170	4.101	2.473	1.053	430	476	2
San Luis	7.225	2.880	2.273	1.234	506	174	153	5
Santa Cruz	5.747	2.162	1.964	985	404	145	84	3
Santa Fe	53.206	20.714	17.692	8.699	3.450	1.390	1.134	127
Santiago del Estero	17.783	6.800	5.134	2.854	1.494	653	837	11
Tucumán	27.369	10.674	8.345	4.787	2.019	824	697	23
Tierra del Fuego	2.718	1.087	924	474	158	49	25	1
Otros Países	171	68	53	28	10	3	7	2
Lugar no especificado	2.495	576	351	138	59	15	13	1.343

CUADRO 10: NACIDOS VIVOS REGISTRADOS SEGUN NIVEL DE INSTRUCCION DE LA MADRE, POR NUMERO DE ORDEN DE NACIDO VIVO.
REPUBLICA ARGENTINA - AÑO 2017

NUMERO DE ORDEN DE NACIDO VIVO	TOTAL NACIDOS VIVOS	NIVEL DE INSTRUCCION DE LA MADRE							
		Sin instrucción	Primaria y Ciclos Educación General Básica		Secundaria y Polimodal		Terciaria y Universitaria		Sin especificar
			Incompleta	Completa	Incompleta	Completa	Incompleta	Completa	
TOTAL	704.609	1.835	30.988	118.300	168.631	214.248	49.850	100.162	20.595
1	266.113	436	7.966	29.389	66.730	82.532	24.373	45.794	8.893
2	185.221	225	5.732	26.548	40.472	62.614	13.954	32.928	2.748
3	113.617	290	5.689	24.211	28.008	35.115	6.127	11.953	2.224
4	47.890	219	3.567	13.817	12.839	12.233	1.692	2.441	1.082
5	20.437	156	2.206	7.157	5.401	3.961	493	531	532
6 y más	19.443	319	3.353	7.671	4.424	2.552	254	242	628
Sin especificar	51.888	190	2.475	9.507	10.757	15.241	2.957	6.273	4.488

CUADRO 11: NACIDOS VIVOS REGISTRADOS SEGUN INTERVALO DE PESO AL NACER, POR CATEGORIA DE EDAD GESTACIONAL.
REPUBLICA ARGENTINA - AÑO 2017

CATEGORIAS DE EDAD GESTACIONAL	TOTAL NACIDOS VIVOS	INTERVALO DE PESO AL NACER (en gramos)								
		Menos de 500	De 500 a 999	De 1000 a 1499	De 1500 a 1999	De 2000 a 2499	De 2500 a 2999	De 3000 a 3499	De 3500 y más	Sin especificar
TOTAL	704.609	212	2.692	4.877	10.714	32.814	123.019	283.440	240.989	5.852
Pretérmino	61.705	197	2.582	4.509	8.878	16.613	16.976	8.368	3.185	397
Término	627.126	0	0	319	1.655	15.758	104.438	270.165	232.503	2.288
Postérmino	6.237	0	0	5	18	120	590	2.363	3.107	34
Sin especificar	9.541	15	110	44	163	323	1.015	2.544	2.194	3.133

CUADRO 12: NACIDOS VIVOS REGISTRADOS SEGUN SITUACION CONYUGAL Y GRUPO DE EDAD DE LA MADRE
 POR JURISDICCION DE RESIDENCIA DE LA MADRE. REPUBLICA ARGENTINA - AÑO 2017

JURISDICCION DE RESIDENCIA DE LA MADRE	TOTAL NACIDOS VIVOS	LA MADRE CONVIVE EN PAREJA														
		Sí					No					Sin especificar				
		EDAD DE LA MADRE					EDAD DE LA MADRE					EDAD DE LA MADRE				
		Sub total	Menos de 20	20 a 34	35 y más	Sin espec.	Sub total	Menos de 20	20 a 34	35 y más	Sin espec.	Sub total	Menos de 20	20 a 34	35 y más	Sin espec.
REPUBLICA ARGENTINA	704.609	558.055	58.722	388.388	102.573	8.372	97.809	27.965	59.330	9.275	1.239	48.745	7.392	30.077	6.300	4.976
Ciudad Autónoma de Buenos Aires	35.840	32.566	1.314	20.363	10.831	58	2.518	469	1.588	457	4	756	101	471	135	49
Buenos Aires	262.721	204.113	19.986	139.444	36.660	8.023	26.392	6.609	16.093	2.503	1.187	32.216	4.125	20.019	4.418	3.654
Part Aglom. GBA	184.644	143.211	14.075	98.161	25.716	5.259	18.489	4.433	11.373	1.822	861	22.944	3.075	14.260	2.891	2.718
Catamarca	6.392	3.554	393	2.526	635	0	2.707	636	1.756	315	0	131	23	80	28	0
Córdoba	54.804	46.344	4.437	32.600	9.123	184	8.276	2.070	5.187	988	31	184	43	114	13	14
Corrientes	19.987	12.895	1.864	9.045	1.974	12	2.644	768	1.636	239	1	4.448	1.009	2.877	462	100
Chaco	23.125	17.494	2.842	12.301	2.330	21	4.208	1.442	2.434	330	2	1.423	425	832	133	33
Chubut	9.023	6.909	549	5.131	1.228	1	805	244	484	77	0	1.309	205	926	177	1
Entre Ríos	21.966	18.329	2.293	12.983	3.048	5	3.442	1.110	2.011	318	3	195	35	126	29	5
Formosa	11.591	8.112	1.478	5.580	1.053	1	2.413	745	1.463	205	0	1.066	287	657	120	2
Jujuy	11.785	8.276	831	5.904	1.541	0	3.505	1.085	2.068	352	0	4	1	2	1	0
La Pampa	4.979	4.414	476	3.188	749	1	507	138	341	28	0	58	16	37	5	0
La Rioja	5.895	4.021	447	2.903	671	0	1.393	288	957	146	2	481	112	316	52	1
Mendoza	31.420	27.027	2.412	19.903	4.711	1	4.361	1.366	2.623	372	0	32	0	3	1	28
Misiones	25.738	19.045	3.091	13.553	2.395	6	3.857	1.523	2.083	251	0	2.836	495	1.925	329	87
Neuquén	10.397	8.640	758	6.281	1.600	1	1.728	466	1.093	169	0	29	1	21	7	0
Río Negro	11.513	10.091	896	7.408	1.780	7	1.361	412	820	127	2	61	8	28	16	9
Salta	27.014	20.658	2.929	14.496	3.231	2	5.221	1.746	3.049	426	0	1.135	270	735	130	0
San Juan	13.705	11.404	1.145	8.350	1.908	1	2.301	740	1.353	208	0	0	0	0	0	0
San Luis	7.225	6.175	755	4.410	1.010	0	756	222	453	81	0	294	17	196	81	0
Santa Cruz	5.747	4.622	361	3.448	810	3	1.090	326	680	81	3	35	5	27	3	0
Santa Fe	53.206	47.055	5.267	32.633	9.134	21	5.966	1.854	3.593	518	1	185	36	115	32	2
Santiago del Estero	17.783	11.617	1.638	8.247	1.732	0	6.153	1.689	3.875	588	1	13	8	5	0	0
Tucumán	27.369	21.279	2.384	15.173	3.722	0	5.679	1.880	3.358	441	0	411	104	248	59	0
Tierra del Fuego	2.718	2.298	122	1.765	411	0	403	106	265	32	0	17	2	14	1	0
Otros Países	171	130	14	92	24	0	36	13	18	5	0	5	0	3	2	0
Lugar no especificado	2.495	987	40	661	262	24	87	18	49	18	2	1.421	64	300	66	991

CUADRO 13: NACIDOS VIVOS REGISTRADOS SEGÚN TIPO DE PARTO Y SEXO, POR JURISDICCION DE RESIDENCIA DE LA MADRE.
REPUBLICA ARGENTINA - AÑO 2017

JURISDICCION DE RESIDENCIA DE LA MADRE	TOTAL NACIDOS VIVOS	TIPO DE PARTO											
		Simple				Múltiple				Sin especificar			
		Subt.	Varones	Mujeres	Sin esp.	Subt.	Varones	Mujeres	Sin esp.	Subt.	Varones	Mujeres	Sin esp.
REPUBLICA ARGENTINA	704.609	688.058	349.363	334.645	4.050	13.220	6.568	6.592	60	3.331	1.536	1.436	359
Ciud. Aut. de Buenos Aires	35.840	34.834	17.849	16.964	21	990	509	481	0	16	8	7	1
Buenos Aires	262.721	255.155	128.185	123.006	3.964	4.570	2.227	2.285	58	2.996	1.391	1.310	295
Partidos del Aglom. GBA	184.644	179.450	89.882	86.610	2.958	3.211	1.551	1.612	48	1.983	923	875	185
Catamarca	6.392	6.266	3.186	3.079	1	126	66	60	0	0	0	0	0
Córdoba	54.804	53.649	27.746	25.902	1	1.155	575	580	0	0	0	0	0
Corrientes	19.987	19.674	10.029	9.643	2	312	158	154	0	1	0	1	0
Chaco	23.125	22.571	11.368	11.203	0	379	201	178	0	175	89	84	2
Chubut	9.023	8.829	4.468	4.360	1	194	100	93	1	0	0	0	0
Entre Ríos	21.966	21.497	11.049	10.442	6	469	246	223	0	0	0	0	0
Formosa	11.591	11.435	5.858	5.576	1	147	74	73	0	9	6	3	0
Jujuy	11.785	11.604	5.913	5.691	0	181	92	89	0	0	0	0	0
La Pampa	4.979	4.897	2.463	2.433	1	82	40	42	0	0	0	0	0
La Rioja	5.895	5.789	2.989	2.796	4	106	41	65	0	0	0	0	0
Mendoza	31.420	30.760	15.712	15.047	1	642	303	339	0	18	10	8	0
Misiones	25.738	25.372	12.930	12.442	0	365	187	178	0	1	1	0	0
Neuquén	10.397	10.166	5.162	5.004	0	230	114	116	0	1	1	0	0
Río Negro	11.513	11.310	5.694	5.613	3	202	109	93	0	1	0	1	0
Salta	27.014	26.560	13.421	13.137	2	453	218	234	1	1	1	0	0
San Juan	13.705	13.457	6.921	6.536	0	248	119	129	0	0	0	0	0
San Luis	7.225	7.100	3.642	3.456	2	124	65	59	0	1	1	0	0
Santa Cruz	5.747	5.680	2.942	2.730	8	66	36	30	0	1	1	0	0
Santa Fe	53.206	51.896	26.539	25.352	5	1.308	645	663	0	2	2	0	0
Santiago del Estero	17.783	17.634	8.914	8.717	3	148	63	85	0	1	0	1	0
Tucumán	27.369	26.789	13.745	13.043	1	578	320	258	0	2	1	1	0
Tierra del Fuego	2.718	2.653	1.329	1.324	0	65	25	40	0	0	0	0	0
Otros Países	171	168	87	81	0	3	1	2	0	0	0	0	0
Lugar no especificado	2.495	2.313	1.222	1.068	23	77	34	43	0	105	24	20	61

CUADRO 14: NACIDOS VIVOS REGISTRADOS Y OCURRIDOS EN ESTABLECIMIENTOS DE SALUD, SEGUN TIPO DE ESTABLECIMIENTO E INTERVALO DE PESO AL NACER. POR JURISDICCION DE RESIDENCIA DE LA MADRE. REPUBLICA ARGENTINA - AÑO 2017

JURISDICCION DE RESIDENCIA DE LA MADRE	NACIDOS VIVOS EN ESTAB. DE SALUD	TIPO DE ESTABLECIMIENTO									
		Establecimiento de salud oficial					Establecimiento de salud no oficial				
		INTERVALO DE PESO (en gramos)			Porcentaje	INTERVALO DE PESO (en gramos)			Porcentaje		
		Subtotal	< 2500	2500 y más	Sin espec.	< 2500 g	Subtotal	< 2500	2500 y más	Sin espec.	< 2500 g
REPUBLICA ARGENTINA	688.212	399.040	29.941	365.931	3.168	7,6	289.172	20.031	267.231	1.910	6,9
Ciud. Aut. de Buenos Aires	35.731	11.731	701	10.821	209	6,1	24.000	1.818	21.816	366	7,5
Buenos Aires	248.403	149.421	11.124	135.751	2.546	7,6	98.982	7.640	90.078	1.264	7,6
Partidos del Aglom. GBA	173.844	104.650	7.689	94.920	2.041	7,5	69.194	5.154	63.058	982	7,3
Catamarca	6.357	3.659	344	3.290	25	9,5	2.698	150	2.502	46	5,5
Córdoba	54.564	25.424	1.917	23.481	26	7,5	29.140	1.992	27.123	25	6,8
Corrientes	19.940	13.533	1.071	12.275	187	8,0	6.407	327	6.057	23	5,1
Chaco	22.778	15.450	1.291	14.125	34	8,4	7.328	565	6.722	41	7,7
Chubut	8.995	3.680	251	3.428	1	6,8	5.315	299	5.015	1	5,6
Entre Ríos	21.939	11.816	949	10.858	9	8,0	10.123	636	9.479	8	6,3
Formosa	11.457	8.466	740	7.723	3	8,7	2.991	137	2.843	11	4,6
Jujuy	11.747	8.000	535	7.465	0	6,7	3.747	171	3.576	0	4,6
La Pampa	4.970	2.705	206	2.499	0	7,6	2.265	144	2.121	0	6,4
La Rioja	5.883	3.417	288	3.127	2	8,4	2.466	131	2.335	0	5,3
Mendoza	31.365	16.855	1.164	15.688	3	6,9	14.510	910	13.600	0	6,3
Misiones	25.364	15.971	1.311	14.660	0	8,2	9.393	521	8.872	0	5,5
Neuquén	10.373	5.735	346	5.389	0	6,0	4.638	327	4.311	0	7,1
Río Negro	11.474	10.265	646	9.612	7	6,3	1.209	75	1.133	1	6,2
Salta	26.797	19.121	1.358	17.754	9	7,1	7.676	454	7.218	4	5,9
San Juan	13.702	7.759	528	7.230	1	6,8	5.943	343	5.599	1	5,8
San Luis	7.212	3.765	304	3.447	14	8,1	3.447	265	3.174	8	7,7
Santa Cruz	5.741	4.304	306	3.997	1	7,1	1.437	58	1.378	1	4,0
Santa Fe	53.106	25.934	2.014	23.916	4	7,8	27.172	1.984	25.184	4	7,3
Santiago del Estero	17.714	13.060	785	12.273	2	6,0	4.654	257	4.397	0	5,5
Tucumán	27.340	16.257	1.531	14.716	10	9,4	11.083	605	10.415	63	5,4
Tierra del Fuego	2.717	1.331	108	1.223	0	8,1	1.386	99	1.286	1	7,1
Otros Países	171	138	13	125	0		33	2	31	0	
Lugar no especificado	2.372	1.243	110	1.058	75		1.129	121	966	42	

CUADRO 15: NACIDOS VIVOS REGISTRADOS SEGUN ASOCIACION DE LA MADRE A ALGUN SISTEMA DE ATENCION DE LA SALUD Y LOCAL DE OCURRENCIA, POR JURISDICCION DE RESIDENCIA DE LA MADRE. REPUBLICA ARGENTINA - AÑO 2017

JURISDICCION DE RESIDENCIA DE LA MADRE	ASOCIACIÓN A SISTEMA DE ATENCIÓN DE LA SALUD												
	TOTAL NACIDOS VIVOS	Asociada				No asociada				Sin especificar			
		LOCAL DE OCURRENCIA			Sub- total	LOCAL DE OCURRENCIA			Sub- total	LOCAL DE OCURRENCIA			Sub- total
		Establec. oficial	Establec. no oficial	Resto lugares		Establec. oficial	Establec. no oficial	Resto lugares		Establec. oficial	Establec. no oficial	Resto lugares	
REPUBLICA ARGENTINA	704.609	242.797	51.894	190.494	398	198.838	189.773	8.101	954	262.974	157.373	90.577	947
Ciud. Aut. de Buenos Aires	35.840	24.657	1.556	23.046	55	8.764	8.650	100	14	2.419	1.525	854	6
Buenos Aires	262.721	19.617	2.368	17.225	24	9.327	9.207	100	20	233.777	137.846	81.657	394
Partidos del Aglom. GBA	184.644	18.010	2.230	15.761	19	9.128	9.034	83	11	157.506	93.386	53.350	275
Catamarca	6.392	2.951	312	2.637	2	3.335	3.272	30	33	106	75	31	0
Córdoba	54.804	29.154	3.017	26.037	98	19.120	17.841	1.148	128	6.530	4.566	1.955	7
Corrientes	19.987	10.991	5.456	5.529	6	4.016	3.506	494	16	4.980	4.571	384	22
Chaco	23.125	10.198	3.440	6.740	17	9.793	9.312	348	130	3.134	2.698	240	194
Chubut	9.023	4.830	455	4.366	9	2.440	2.420	11	9	1.753	805	938	10
Entre Ríos	21.966	10.941	1.638	9.294	8	10.114	9.567	530	16	911	611	299	0
Formosa	11.591	1.910	370	1.531	9	8.256	7.786	384	86	1.425	310	1.076	39
Jujuy	11.785	5.887	3.222	2.652	13	5.890	4.773	1.092	25	8	5	3	0
La Pampa	4.979	2.411	495	1.912	4	2.487	2.174	310	3	81	36	43	0
La Rioja	5.895	2.785	522	2.260	0	2.922	2.775	139	7	188	120	67	1
Mendoza	31.420	15.518	1.248	14.259	11	15.863	15.600	245	18	39	7	6	5
Misiones	25.738	14.167	6.496	7.607	64	8.714	8.277	299	138	2.857	1.198	1.487	171
Neuquén	10.397	5.969	1.387	4.573	9	4.320	4.253	56	11	108	95	9	4
Río Negro	11.513	6.030	4.886	1.138	6	5.291	5.221	50	20	192	158	21	6
Salta	27.014	9.940	2.623	7.309	8	16.197	15.893	168	136	877	605	199	73
San Juan	13.705	5.816	263	5.552	1	7.883	7.493	388	2	6	3	3	0
San Luis	7.225	3.266	359	2.904	3	3.328	3.189	130	9	631	217	413	0
Santa Cruz	5.747	4.575	3.205	1.367	3	1.099	1.074	22	3	73	25	48	0
Santa Fe	53.206	27.987	1.624	26.323	38	24.368	23.728	586	52	851	582	263	1
Santiago del Estero	17.783	4.926	1.506	3.412	8	12.814	11.516	1.237	61	43	38	5	0
Tucumán	27.369	15.244	4.546	10.695	2	11.655	11.427	211	17	470	284	177	9
Tierra del Fuego	2.718	2.141	772	1.369	0	540	538	2	0	37	21	15	1
Otros Países	171	33	17	16	0	131	117	14	0	7	4	3	0
Lugar no especificado	2.495	853	111	741	0	171	164	7	0	1.471	968	381	4

Nota:

El subtotal incluye los nacidos vivos de local de ocurrencia no especificado

CUADRO 16: NACIDOS VIVOS REGISTRADOS SEGUN INTERVALO DE EDAD DE LA MADRE Y SEXO DEL NACIDO VIVO POR JURISDICCION DE RESIDENCIA DE LA MADRE. REPUBLICA ARGENTINA - AÑO 2017

VARONES

JURISDICCION DE RESIDENCIA DE LA MADRE	TOTAL NACIDOS VIVOS VARONES	EDAD DE LA MADRE							
		Menor de 15	De 15 a 19	De 20 a 24	De 25 a 29	De 30 a 34	De 35 a 39	De 40 y más	Sin especificar
REPUBLICA ARGENTINA	357.467	1.249	46.321	85.996	84.302	72.403	47.215	12.826	7.155
Ciud. Aut. de Buenos Aires	18.366	11	960	2.532	3.673	5.273	4.443	1.424	50
Buenos Aires	131.803	281	15.159	31.157	31.005	25.900	17.264	4.757	6.280
Partidos del Aglom. GBA	92.356	178	10.625	22.384	21.848	17.752	11.893	3.455	4.221
Catamarca	3.252	16	531	857	764	609	368	107	0
Córdoba	28.321	72	3.308	6.451	6.728	6.461	4.168	1.009	124
Corrientes	10.187	55	1.768	2.715	2.426	1.782	1.080	309	52
Chaco	11.658	85	2.251	3.326	2.658	1.890	1.114	306	28
Chubut	4.568	17	500	1.087	1.176	1.020	610	158	0
Entre Ríos	11.295	45	1.726	2.707	2.734	2.349	1.395	331	8
Formosa	5.938	60	1.208	1.657	1.362	943	563	142	3
Jujuy	6.005	21	997	1.506	1.450	1.090	731	210	0
La Pampa	2.503	4	313	603	632	556	318	76	1
La Rioja	3.030	14	442	822	775	540	332	103	2
Mendoza	16.025	31	1.857	4.020	4.109	3.429	2.061	501	17
Misiones	13.118	104	2.463	3.707	3.098	2.230	1.136	333	47
Neuquén	5.277	11	603	1.268	1.291	1.161	750	192	1
Río Negro	5.803	17	641	1.355	1.524	1.289	752	217	8
Salta	13.640	95	2.347	3.747	3.108	2.451	1.461	430	1
San Juan	7.040	14	957	1.862	1.737	1.386	836	248	0
San Luis	3.708	11	507	975	924	694	474	123	0
Santa Cruz	2.979	17	350	737	792	610	385	85	3
Santa Fe	27.186	139	3.492	6.207	6.415	5.923	4.011	983	16
Santiago del Estero	8.977	56	1.600	2.493	2.144	1.526	883	274	1
Tucumán	14.066	71	2.148	3.700	3.222	2.732	1.757	436	0
Tierra del Fuego	1.354	1	119	332	371	320	177	34	0
Otros Países	88	0	15	20	21	20	9	3	0
Lugar no especificado	1.280	1	59	153	163	219	137	35	513

CUADRO 16: Continuación

MUJERES

JURISDICCION DE RESIDENCIA DE LA MADRE	TOTAL NACIDOS VIVOS MUJERES	EDAD DE LA MADRE							
		Menor de 15	De 15 a 19	De 20 a 24	De 25 a 29	De 30 a 34	De 35 a 39	De 40 y más	Sin especificar
REPUBLICA ARGENTINA	342.673	1.236	44.780	82.303	80.508	69.667	44.942	12.523	6.714
Ciud. Aut. de Buenos Aires	17.452	14	898	2.352	3.523	5.054	4.186	1.368	57
Buenos Aires	126.601	303	14.493	29.866	30.033	25.046	16.140	4.783	5.937
Partidos del Aglom. GBA	89.097	209	10.186	21.359	21.206	17.363	11.228	3.424	4.122
Catamarca	3.139	15	490	815	744	572	400	103	0
Córdoba	26.482	57	3.113	5.911	6.317	6.032	3.963	984	105
Corrientes	9.798	68	1.750	2.645	2.282	1.707	998	288	60
Chaco	11.465	101	2.271	3.129	2.631	1.932	1.130	243	28
Chubut	4.453	11	470	1.100	1.169	989	569	145	0
Entre Ríos	10.665	51	1.616	2.637	2.524	2.164	1.332	337	4
Formosa	5.652	58	1.183	1.644	1.210	884	535	138	0
Jujuy	5.780	16	883	1.527	1.286	1.115	753	200	0
La Pampa	2.475	9	304	595	629	550	316	72	0
La Rioja	2.861	7	383	830	668	538	359	75	1
Mendoza	15.394	34	1.856	3.829	3.768	3.373	2.011	511	12
Misiones	12.620	102	2.440	3.532	2.893	2.101	1.177	329	46
Neuquén	5.120	10	601	1.158	1.385	1.132	636	198	0
Río Negro	5.707	15	643	1.383	1.463	1.239	754	200	10
Salta	13.371	97	2.406	3.600	3.005	2.366	1.499	397	1
San Juan	6.665	18	896	1.855	1.553	1.310	782	250	1
San Luis	3.515	10	466	865	890	709	434	141	0
Santa Cruz	2.760	7	318	721	757	530	339	85	3
Santa Fe	26.015	118	3.408	5.916	6.121	5.755	3.753	936	8
Santiago del Estero	8.803	47	1.631	2.387	2.055	1.520	928	235	0
Tucumán	13.302	66	2.083	3.515	3.068	2.541	1.630	399	0
Tierra del Fuego	1.364	1	109	310	378	333	185	48	0
Otros Países	83	1	11	23	12	17	13	6	0
Lugar no especificado	1.131	0	58	158	144	158	120	52	441

CUADRO 17: NACIDOS VIVOS REGISTRADOS SEGUN LOCAL DE OCURRENCIA, POR JURISDICCION DE OCURRENCIA.
REPUBLICA ARGENTINA - AÑO 2017

JURISDICCION DE OCURRENCIA	TOTAL NACIDOS VIVOS	LOCAL DE OCURRENCIA					
		Establecimiento de salud			Domicilio particular	Otro lugar	Sin especificar
		Subtotal	Oficial	No oficial			
REPUBLICA ARGENTINA	704.609	688.212	399.040	289.172	2.011	288	14.098
Ciud. Aut. de Buenos Aires	67.979	67.867	25.790	42.077	105	7	0
Buenos Aires	232.560	218.285	136.221	82.064	346	48	13.881
Partidos del Aglom. GBA	154.329	144.261	90.796	53.465	231	35	9.802
Catamarca	6.305	6.270	3.640	2.630	34	1	0
Córdoba	55.314	55.078	25.719	29.359	227	8	1
Corrientes	19.919	19.872	13.534	6.338	36	9	2
Chaco	23.208	22.863	15.514	7.349	296	40	9
Chubut	9.048	9.018	3.603	5.415	25	5	0
Entre Ríos	21.821	21.797	11.810	9.987	14	10	0
Formosa	11.561	11.428	8.452	2.976	126	7	0
Jujuy	11.976	11.937	8.142	3.795	25	14	0
La Pampa	4.840	4.833	2.596	2.237	6	1	0
La Rioja	5.915	5.903	3.449	2.454	6	2	4
Mendoza	31.472	31.417	16.887	14.530	33	1	21
Misiones	25.897	25.522	15.994	9.528	334	40	1
Neuquén	10.845	10.822	5.665	5.157	21	2	0
Río Negro	11.195	11.165	10.554	611	29	1	0
Salta	27.063	26.845	19.185	7.660	186	32	0
San Juan	13.674	13.671	7.742	5.929	2	1	0
San Luis	7.030	7.018	3.686	3.332	9	3	0
Santa Cruz	5.508	5.503	4.241	1.262	5	0	0
Santa Fe	53.303	53.207	25.928	27.279	73	19	4
Santiago del Estero	16.959	16.889	12.348	4.541	48	20	2
Tucumán	27.873	27.843	16.659	11.184	17	12	1
Tierra del Fuego	2.660	2.659	1.307	1.352	1	0	0
Lugar no especificado	684	500	374	126	7	5	172

CUADRO 18: NACIDOS VIVOS REGISTRADOS SEGUN PERSONA QUE ATENDIO EL PARTO, POR JURISDICCION DE OCURRENCIA.
REPUBLICA ARGENTINA - AÑO 2017

JURISDICCION DE OCURRENCIA	TOTAL NACIDOS VIVOS	PERSONA QUE ATENDIO EL PARTO							
		Médico	Partera	Enfermera	Otro agente sanitario	Comadre	Otros	Sin atención	Sin especificar
REPUBLICA ARGENTINA	704.609	449.316	210.377	1.423	461	431	730	544	41.327
Ciud. Aut. de Buenos Aires	67.979	25.480	42.123	15	67	1	3	290	0
Buenos Aires	232.560	76.620	114.099	720	263	196	283	87	40.292
Partidos del Aglom. GBA	154.329	43.366	81.880	667	128	107	265	63	27.853
Catamarca	6.305	5.350	855	16	4	2	6	2	70
Córdoba	55.314	54.984	273	6	18	4	13	11	5
Corrientes	19.919	18.867	1.017	6	3	4	12	4	6
Chaco	23.208	17.337	5.542	17	25	72	75	18	122
Chubut	9.048	8.659	356	4	7	10	7	3	2
Entre Ríos	21.821	15.515	6.245	9	2	0	8	2	40
Formosa	11.561	10.636	869	31	4	6	15	0	0
Jujuy	11.976	9.796	1.765	387	6	4	14	4	0
La Pampa	4.840	4.141	698	1	0	0	0	0	0
La Rioja	5.915	5.799	86	10	8	0	8	0	4
Mendoza	31.472	25.967	5.461	0	0	1	3	17	23
Misiones	25.897	20.774	4.795	20	11	119	132	21	25
Neuquén	10.845	9.931	900	0	1	0	7	6	0
Río Negro	11.195	7.973	3.158	44	5	0	1	3	11
Salta	27.063	22.103	4.518	46	6	3	64	36	287
San Juan	13.674	13.190	460	1	1	1	20	1	0
San Luis	7.030	4.403	2.619	4	1	2	0	0	1
Santa Cruz	5.508	5.492	13	1	0	1	0	1	0
Santa Fe	53.303	47.620	5.525	42	12	2	16	26	60
Santiago del Estero	16.959	12.210	4.694	24	14	2	11	3	1
Tucumán	27.873	23.733	4.035	13	1	1	31	8	51
Tierra del Fuego	2.660	2.638	16	4	1	0	1	0	0
Lugar no especificado	684	98	255	2	1	0	0	1	327

CUADRO 19: NACIDOS VIVOS INSCRIPTOS SEGUN AÑO DE OCURRENCIA POR JURISDICCION DE REGISTRO.
REPUBLICA ARGENTINA - AÑO 2017

JURISDICCION DE REGISTRO	TOTAL NACIDOS VIVOS	AÑO DE OCURRENCIA DEL NACIMIENTO													
		2017	2016	2015	2014	2013	2012	2011	2010	2009	2008	2007	2006	Antes 2006	Sin esp.
REPUBLICA ARGENTINA	710.677	661.110	40.966	1.689	1.149	701	517	276	214	189	133	255	119	826	2.533
Ciud. Aut. de Buenos Aires	68.020	63.218	4.761	11	5	3	9	3	2	4	2	2	0	0	0
Buenos Aires	235.321	218.224	12.471	464	364	247	196	117	103	95	62	167	53	262	2.496
Partidos del Aglom. GBA	155.976	144.588	8.270	360	286	192	158	98	78	80	47	118	46	184	1.471
Catamarca	6.322	6.049	253	7	5	3	1	1	0	0	1	0	1	0	1
Córdoba	56.027	51.609	3.560	333	195	143	76	21	15	10	12	23	12	18	0
Corrientes	19.969	19.674	248	3	12	4	4	3	1	0	1	1	0	16	2
Chaco	24.037	19.673	3.527	318	187	96	63	28	20	21	9	8	7	75	5
Chubut	9.047	8.521	526	0	0	0	0	0	0	0	0	0	0	0	0
Entre Ríos	21.992	20.765	1.062	66	34	20	14	6	1	2	1	2	3	16	0
Formosa	11.738	11.004	563	41	28	13	13	12	2	5	4	2	2	49	0
Jujuy	11.990	11.126	844	6	4	2	3	1	1	0	1	1	0	1	0
La Pampa	4.852	4.648	190	2	3	4	0	0	5	0	0	0	0	0	0
La Rioja	6.007	5.529	399	16	13	11	5	7	5	2	3	0	4	13	0
Mendoza	31.646	29.745	1.706	4	2	3	19	17	9	5	1	8	1	107	19
Misiones	26.468	25.208	697	81	94	44	47	24	25	25	22	33	27	140	1
Neuquén	10.864	10.323	521	2	5	3	3	0	0	0	0	1	0	6	0
Río Negro	11.250	10.646	551	22	11	4	5	2	0	1	0	0	0	8	0
Salta	27.048	25.157	1.891	0	0	0	0	0	0	0	0	0	0	0	0
San Juan	13.755	13.218	456	5	20	9	7	4	4	4	1	1	3	23	0
San Luis	7.059	6.640	390	13	7	2	3	3	0	0	1	0	0	0	0
Santa Cruz	5.517	5.280	228	5	1	0	0	1	0	1	0	0	0	0	1
Santa Fe	53.306	50.486	2.820	0	0	0	0	0	0	0	0	0	0	0	0
Santiago del Estero	17.477	15.643	1.547	116	72	31	22	12	8	2	4	4	1	7	8
Tucumán	28.304	26.188	1.631	174	87	59	27	14	13	12	8	2	5	84	0
Tierra del Fuego	2.661	2.536	124	0	0	0	0	0	0	0	0	0	0	1	0

NOTA:

Se entiende por lugar de registro la localización geográfica (jurisdicción, departamento, etc.) en donde se realizó la registración civil del nacimiento.

CUADRO 20: INDICADORES SELECCIONADOS DE NATALIDAD.
REPUBLICA ARGENTINA - AÑO 2017

JURISDICCION	PORCENTAJE DE NACIDOS VIVOS								
	Ocurridos en establecimientos de		De parto atendido por médico o partera	De madres menores de 20 años	De madres sin instrucción o con bajo nivel de instrucción	De madres no asociadas a sist. de atención de la salud	Con bajo peso al nacer		Pretérmino (menos de 37 semanas de gestación)
	Todos los sectores	Sector oficial					Total	En establec. oficiales	
REPUBLICA ARGENTINA	99,7	57,8	99,5	13,6	4,8	45,0	7,3	7,6	8,8
Ciud. Aut. de Buenos Aires	99,8	37,9	99,4	5,3	1,1	26,2	7,2	6,1	8,0
Buenos Aires	99,8	62,3	99,2	12,3	4,7	32,2	7,7	7,6	8,7
Partidos del Aglom. GBA	99,8	62,8	99,0	12,3	4,8	33,6	7,6	7,5	8,6
Catamarca	99,4	57,7	99,5	16,5	3,6	53,1	7,9	9,5	7,3
Córdoba	99,6	46,5	99,9	12,0	2,1	39,6	7,1	7,5	8,0
Corrientes	99,8	68,0	99,9	18,3	6,1	26,8	7,1	8,0	10,0
Chaco	98,6	66,9	99,1	20,4	10,6	49,0	8,2	8,4	8,9
Chubut	99,7	39,8	99,7	11,1	2,6	33,6	6,2	6,8	7,6
Entre Ríos	99,9	54,1	99,9	15,7	3,2	48,0	7,2	8,0	10,7
Formosa	98,8	73,1	99,5	21,7	9,7	81,2	7,6	8,7	11,5
Jujuy	99,7	68,0	96,5	16,3	2,5	50,0	6,1	6,7	6,8
La Pampa	99,9	53,6	100,0	12,7	3,0	50,8	7,0	7,6	7,3
La Rioja	99,9	58,3	99,6	14,4	2,7	51,2	7,1	8,4	9,4
Mendoza	99,9	53,7	99,9	12,0	5,5	50,5	6,6	6,9	7,0
Misiones	98,6	61,8	98,8	19,9	17,9	38,1	7,2	8,2	8,7
Neuquén	99,8	52,2	99,9	11,8	2,2	42,0	6,5	6,0	8,3
Río Negro	99,7	94,3	99,5	11,4	2,7	46,7	6,3	6,3	9,2
Salta	99,2	70,9	99,4	18,3	6,6	62,0	6,8	7,1	8,9
San Juan	100,0	56,6	99,8	13,8	4,1	57,5	6,4	6,8	5,4
San Luis	99,8	52,4	99,9	13,8	2,1	50,5	7,9	8,1	11,3
Santa Cruz	99,9	77,0	99,9	12,1	3,3	19,4	6,3	7,1	9,1
Santa Fe	99,8	48,6	99,8	13,5	2,8	46,5	7,5	7,8	9,5
Santiago del Estero	99,6	72,8	99,7	18,8	8,5	72,2	5,9	6,0	10,0
Tucumán	99,9	59,8	99,8	16,0	3,7	43,3	7,9	9,4	13,1
Tierra del Fuego	100,0	49,1	99,8	8,5	1,2	20,1	7,6	8,1	10,3

NOTAS:

Para el cálculo de los porcentajes se excluyeron el total de casos sin especificar.

El porcentaje de nacidos vivos ocurridos en establecimientos asistenciales, el porcentaje de nacidos vivos ocurridos en establecimientos asistenciales oficiales y el porcentaje de nacidos vivos atendidos por médico o partera se calcularon por jurisdicción de ocurrencia.

El resto de los porcentajes se calculó por jurisdicción de residencia.

Se considera Bajo nivel de instrucción a un nivel de instrucción igual a Primaria o Educación General Básica incompleta.

DEFUNCIONES

CUADRO 21: DEFUNCIONES SEGUN EDAD, POR JURISDICCION DE RESIDENCIA Y SEXO. REPUBLICA ARGENTINA - AÑO 2017

AMBOS SEXOS

JURISDICCION DE RESIDENCIA	TOTAL	MENORES DE 1 AÑO				1 A 4 AÑOS					5	10	15
		0-6 DÍAS	7-27 DÍAS	28 DÍAS- 11 MESES	SUBT. < 1 AÑO	1	2	3	4	SUBT. 1 a 4	a 9	a 14	a 19
REPUBLICA ARGENTINA	341.688	3.260	1.290	2.029	6.579	439	338	252	165	1.194	725	837	2.457
Ciud. Aut. de Buenos Aires	32.053	110	66	72	248	15	16	9	6	46	27	41	64
Buenos Aires	138.583	1.147	501	823	2.471	116	123	101	64	404	273	272	777
Partidos del Aglom. GBA	88.733	846	370	604	1.820	76	75	59	50	260	182	179	520
Catamarca	2.579	22	12	16	50	5	4	2	1	12	7	13	43
Córdoba	30.043	252	103	152	507	23	26	21	12	82	57	58	190
Corrientes	7.290	155	48	52	255	10	8	9	5	32	15	33	71
Chaco	7.834	118	41	94	253	20	14	10	6	50	20	30	107
Chubut	3.363	28	10	23	61	5	7	2	1	15	13	12	17
Entre Ríos	10.213	94	46	41	181	17	11	8	5	41	26	12	85
Formosa	3.911	95	38	53	186	18	10	5	3	36	13	21	63
Jujuy	4.492	74	15	35	124	9	6	7	2	24	17	15	56
La Pampa	2.706	21	7	15	43	1	3	1	1	6	1	9	15
La Rioja	2.225	24	15	21	60	2	6	1	1	10	9	9	20
Mendoza	14.382	117	55	73	245	27	9	13	10	59	30	27	106
Misiones	7.120	97	44	74	215	22	12	8	9	51	33	47	100
Neuquén	3.382	36	13	25	74	5	4	8	3	20	12	11	33
Río Negro	4.684	52	18	23	93	8	11	6	4	29	18	10	40
Salta	8.170	161	50	86	297	38	14	9	1	62	28	49	142
San Juan	5.272	88	22	36	146	10	4	3	3	20	16	13	40
San Luis	3.223	29	14	17	60	2	9	3	0	14	7	9	21
Santa Cruz	1.523	25	11	12	48	5	0	1	1	7	2	6	10
Santa Fe	30.013	237	86	157	480	43	22	11	13	89	53	61	220
Santiago del Estero	5.993	72	15	47	134	10	6	5	5	26	17	44	87
Tucumán	11.017	193	55	68	316	22	11	6	9	48	23	28	126
Tierra del Fuego	559	9	5	5	19	0	1	1	0	2	2	0	5
Otros países	547	1	0	8	9	4	1	1	0	6	4	4	8
Lugar no especificado	511	3	0	1	4	2	0	1	0	3	2	3	11

CUADRO 21: Continuación

JURISDICCION DE RESIDENCIA	20 a 24	25 a 29	30 a 34	35 a 39	40 a 44	45 a 49	50 a 54	55 a 59	60 a 64	65 a 69	70 a 74	75 a 79	80 a 84	85 y más	Sin esp.
REPUBLICA ARGENTINA	3.559	3.360	3.550	4.586	5.706	7.603	10.751	16.067	23.476	30.902	36.869	41.320	46.478	93.729	1.940
Ciud. Aut. de Buenos Aires	100	155	193	245	318	487	667	1.074	1.681	2.256	2.943	3.514	4.768	13.208	18
Buenos Aires	1.321	1.350	1.346	1.724	2.231	3.047	4.214	6.318	9.244	12.370	14.988	16.867	18.864	38.721	1.781
Partidos del Aglom. GBA	847	882	907	1.195	1.566	2.145	2.843	4.345	6.261	8.240	9.796	10.806	11.821	23.172	946
Catamarca	39	30	40	52	47	65	94	137	197	261	280	283	309	620	0
Córdoba	253	231	243	350	417	558	844	1.291	1.971	2.722	3.298	3.801	4.363	8.806	1
Corrientes	106	88	84	134	151	218	288	424	597	777	838	842	875	1.462	0
Chaco	134	119	117	147	175	227	341	529	687	786	853	908	936	1.413	2
Chubut	36	57	62	64	93	106	138	195	282	302	360	399	394	757	0
Entre Ríos	71	88	99	114	159	228	365	535	784	1.001	1.118	1.265	1.367	2.670	4
Formosa	85	55	69	102	106	109	184	247	363	378	408	385	407	694	0
Jujuy	86	70	80	81	138	139	194	233	364	447	491	560	511	859	3
La Pampa	19	17	19	34	32	50	76	131	195	226	291	375	398	769	0
La Rioja	30	31	35	38	48	62	67	120	188	231	255	262	243	505	2
Mendoza	140	142	140	178	223	260	397	602	962	1.389	1.629	1.876	2.158	3.819	0
Misiones	113	97	118	136	165	235	327	475	624	731	795	875	809	1.174	0
Neuquén	51	42	49	58	84	97	136	197	277	319	378	390	456	697	1
Río Negro	66	57	55	70	95	114	151	239	323	441	531	534	607	1.207	4
Salta	142	128	141	186	204	251	303	463	608	738	910	987	966	1.565	0
San Juan	53	40	52	65	80	103	161	257	352	528	669	685	786	1.206	0
San Luis	39	34	29	41	49	85	111	153	217	328	383	435	438	770	0
Santa Cruz	23	24	34	37	46	60	88	119	121	150	142	181	182	242	1
Santa Fe	304	247	268	370	418	619	896	1.333	1.959	2.664	3.214	3.800	4.365	8.648	5
Santiago del Estero	93	79	77	120	138	169	240	292	506	617	699	704	699	1.252	0
Tucumán	207	140	145	184	220	250	382	573	838	1.107	1.255	1.262	1.460	2.452	1
Tierra del Fuego	11	9	7	13	18	18	38	49	59	64	64	59	48	74	0
Otros países	19	13	24	20	20	17	21	33	35	44	45	45	37	83	60
Lugar no especificado	18	17	24	23	31	29	28	48	42	25	32	26	32	56	57

CUADRO 21 A: DEFUNCIONES SEGUN EDAD, POR JURISDICCION DE RESIDENCIA Y SEXO. REPUBLICA ARGENTINA - AÑO 2017

VARONES

JURISDICCION DE RESIDENCIA	TOTAL	MENORES DE 1 AÑO				1 A 4 AÑOS					5	10	15
		0-6 DÍAS	7-27 DÍAS	28 DÍAS- 11 MESES	SUBT. < 1 AÑO	1	2	3	4	SUBT. 1 a 4	a 9	a 14	a 19
REPUBLICA ARGENTINA	174.221	1.813	718	1.098	3.629	243	176	143	89	651	410	476	1.710
Ciud. Aut. de Buenos Aires	14.358	65	32	40	137	10	8	4	4	26	16	20	43
Buenos Aires	70.000	635	290	452	1.377	66	68	60	35	229	161	153	535
Partidos del Aglom. GBA	44.741	462	202	341	1.005	45	39	32	27	143	103	102	351
Catamarca	1.372	7	7	7	21	3	4	2	0	9	4	7	32
Córdoba	15.041	146	49	91	286	13	15	8	7	43	31	33	121
Corrientes	3.986	96	29	31	156	4	3	3	2	12	7	22	53
Chaco	4.372	68	28	52	148	9	9	8	2	28	13	18	79
Chubut	1.878	16	6	12	34	3	5	2	0	10	5	9	10
Entre Ríos	5.229	53	21	20	94	8	5	3	2	18	17	6	63
Formosa	2.154	56	18	25	99	10	2	1	2	15	6	12	36
Jujuy	2.478	35	11	18	64	3	2	4	1	10	11	7	41
La Pampa	1.449	9	3	8	20	1	0	0	1	2	1	5	13
La Rioja	1.183	13	7	14	34	1	4	1	1	7	5	4	12
Mendoza	7.281	70	39	40	149	17	3	9	4	33	18	12	76
Misiones	4.042	58	24	36	118	12	6	4	4	26	19	21	70
Neuquén	1.869	21	9	13	43	3	2	7	1	13	5	7	29
Río Negro	2.581	30	12	11	53	2	3	4	3	12	9	6	29
Salta	4.447	75	24	46	145	21	9	6	1	37	12	26	88
San Juan	2.798	48	11	16	75	7	3	2	2	14	12	7	29
San Luis	1.707	15	6	8	29	1	4	2	0	7	3	3	12
Santa Cruz	874	13	10	7	30	3	0	1	1	5	2	4	8
Santa Fe	15.083	132	43	86	261	23	13	6	9	51	28	44	165
Santiago del Estero	3.264	37	8	22	67	7	3	2	3	15	10	28	60
Tucumán	5.774	104	29	35	168	14	5	3	4	26	10	17	94
Tierra del Fuego	326	8	2	2	12	0	0	0	0	0	1	0	2
Otros países	331	1	0	5	6	2	0	0	0	2	3	2	5
Lugar no especificado	344	2	0	1	3	0	0	1	0	1	1	3	5

CUADRO 21 A: Continuación

JURISDICCION DE RESIDENCIA	20 a 24	25 a 29	30 a 34	35 a 39	40 a 44	45 a 49	50 a 54	55 a 59	60 a 64	65 a 69	70 a 74	75 a 79	80 a 84	85 y más	Sin esp.
REPUBLICA ARGENTINA	2.682	2.371	2.357	2.883	3.474	4.605	6.669	9.918	14.474	18.977	21.656	22.355	21.789	32.102	1.033
Ciud. Aut. de Buenos Aires	70	109	134	154	197	304	421	630	1.000	1.348	1.615	1.804	2.178	4.144	8
Buenos Aires	986	916	861	1.078	1.373	1.843	2.590	3.896	5.696	7.580	8.748	9.090	8.717	13.230	941
Partidos del Aglom. GBA	627	593	576	742	974	1.308	1.745	2.658	3.828	4.985	5.595	5.758	5.326	7.839	483
Catamarca	29	23	24	35	30	34	58	90	128	170	165	153	146	214	0
Córdoba	185	169	167	204	226	318	501	788	1.194	1.651	1.966	2.047	2.088	3.022	1
Corrientes	74	63	57	82	78	138	181	276	377	504	511	454	395	546	0
Chaco	102	84	80	89	102	144	222	311	461	490	514	516	448	521	2
Chubut	22	46	45	46	66	63	85	119	188	193	215	224	206	292	0
Entre Ríos	49	64	63	76	99	141	230	338	507	654	680	706	610	812	2
Formosa	64	37	38	62	64	64	112	152	220	237	235	229	198	274	0
Jujuy	68	42	59	57	92	92	135	130	209	273	282	284	270	350	2
La Pampa	15	13	13	26	16	36	50	83	138	140	177	212	214	275	0
La Rioja	19	23	22	14	25	38	44	69	113	134	160	138	123	199	0
Mendoza	104	104	94	112	127	141	238	370	576	809	921	1.010	1.013	1.374	0
Misiones	83	61	72	75	96	140	209	299	388	473	460	509	412	511	0
Neuquén	39	29	29	39	52	63	93	110	172	189	223	236	237	261	0
Río Negro	53	38	41	50	52	62	104	156	200	282	334	321	306	469	4
Salta	113	96	96	111	125	158	181	277	374	442	528	547	490	601	0
San Juan	44	32	36	43	55	64	88	160	219	328	392	355	371	474	0
San Luis	29	22	16	24	34	57	64	92	140	213	230	242	209	281	0
Santa Cruz	16	17	24	26	31	35	59	88	75	95	90	87	89	92	1
Santa Fe	242	184	192	244	253	385	558	868	1.203	1.627	1.966	2.052	2.017	2.740	3
Santiago del Estero	71	61	51	76	88	110	149	171	308	393	413	390	344	459	0
Tucumán	167	106	98	116	138	128	230	353	491	671	743	670	661	886	1
Tierra del Fuego	7	7	5	5	14	12	24	31	39	38	38	41	25	25	0
Otros países	14	12	20	17	14	14	18	20	25	26	29	23	11	31	39
Lugar no especificado	17	13	20	22	27	21	25	41	33	17	21	15	11	19	29

CUADRO 21B: DEFUNCIONES SEGUN EDAD, POR JURISDICCION DE RESIDENCIA Y SEXO. REPUBLICA ARGENTINA - AÑO 2017

MUJERES

JURISDICCION DE RESIDENCIA	TOTAL	MENORES DE 1 AÑO				1 A 4 AÑOS					5	10	15
		0-6 DÍAS	7-27 DÍAS	28 DÍAS- 11 MESES	SUBT. < 1 AÑO	1	2	3	4	SUBT. 1 a 4	a 9	a 14	a 19
REPUBLICA ARGENTINA	166.731	1.436	572	930	2.938	195	161	107	76	539	315	361	741
Ciud. Aut. de Buenos Aires	17.687	45	34	32	111	5	8	5	2	20	11	21	21
Buenos Aires	67.940	511	211	371	1.093	49	55	40	29	173	112	119	236
Partidos del Aglom. GBA	43.591	384	168	263	815	30	36	26	23	115	79	77	163
Catamarca	1.205	14	5	8	27	2	0	0	1	3	3	6	11
Córdoba	14.991	106	54	61	221	10	11	13	5	39	26	25	69
Corrientes	3.287	59	19	21	99	6	5	5	3	19	8	11	18
Chaco	3.462	50	13	42	105	11	5	2	4	22	7	12	28
Chubut	1.485	12	4	11	27	2	2	0	1	5	8	3	7
Entre Ríos	4.982	41	25	21	87	9	5	5	3	22	9	6	22
Formosa	1.752	37	20	28	85	8	8	4	1	21	7	9	27
Jujuy	2.014	39	4	17	60	6	4	3	1	14	6	8	15
La Pampa	1.257	12	4	7	23	0	3	1	0	4	0	4	2
La Rioja	1.037	11	8	7	26	1	2	0	0	3	4	5	8
Mendoza	7.099	45	16	33	94	10	6	4	6	26	12	15	30
Misiones	3.077	39	20	38	97	10	6	4	5	25	14	26	30
Neuquén	1.513	15	4	12	31	2	2	1	2	7	7	4	4
Río Negro	2.103	22	6	12	40	6	8	2	1	17	9	4	11
Salta	3.720	83	26	40	149	17	5	3	0	25	16	23	54
San Juan	2.472	39	11	20	70	3	1	1	1	6	4	6	11
San Luis	1.515	14	8	9	31	1	5	1	0	7	4	6	9
Santa Cruz	648	12	1	5	18	2	0	0	0	2	0	2	2
Santa Fe	14.928	105	43	71	219	20	9	5	4	38	25	17	55
Santiago del Estero	2.723	35	7	25	67	3	3	3	2	11	7	16	27
Tucumán	5.238	88	26	33	147	8	6	3	5	22	13	11	32
Tierra del Fuego	233	1	3	3	7	0	1	1	0	2	1	0	3
Otros países	209	0	0	3	3	2	1	1	0	4	1	2	3
Lugar no especificado	154	1	0	0	1	2	0	0	0	2	1	0	6

CUADRO 21 B: Continuación

JURISDICCION DE RESIDENCIA	20 a 24	25 a 29	30 a 34	35 a 39	40 a 44	45 a 49	50 a 54	55 a 59	60 a 64	65 a 69	70 a 74	75 a 79	80 a 84	85 y más	Sin esp.
REPUBLICA ARGENTINA	871	979	1.187	1.691	2.226	2.981	4.060	6.126	8.953	11.869	15.142	18.898	24.597	61.438	819
Ciud. Aut. de Buenos Aires	30	46	59	91	121	183	246	443	680	908	1.326	1.709	2.590	9.062	9
Buenos Aires	330	425	479	634	852	1.187	1.602	2.402	3.510	4.739	6.187	7.716	10.057	25.320	767
Partidos del Aglom. GBA	218	281	327	445	588	826	1.083	1.675	2.407	3.222	4.166	5.009	6.438	15.237	420
Catamarca	10	7	16	17	17	31	36	47	69	91	115	130	163	406	0
Córdoba	68	62	76	146	191	240	343	503	776	1.069	1.331	1.753	2.275	5.778	0
Corrientes	31	25	27	52	73	80	107	148	219	273	315	388	480	914	0
Chaco	32	35	37	58	73	83	119	218	226	296	339	392	488	892	0
Chubut	14	11	17	18	27	43	53	76	94	109	145	175	188	465	0
Entre Ríos	22	24	36	38	60	87	135	197	276	347	438	559	757	1.858	2
Formosa	21	18	31	40	42	45	72	95	143	140	172	156	209	419	0
Jujuy	18	28	21	24	46	47	59	103	155	174	209	276	241	509	1
La Pampa	4	4	6	8	16	14	26	48	57	86	114	163	184	494	0
La Rioja	11	7	13	24	23	24	23	51	74	97	95	124	120	303	2
Mendoza	36	38	46	66	96	119	159	232	386	580	708	866	1.145	2.445	0
Misiones	30	36	46	61	69	95	118	176	236	258	335	366	396	663	0
Neuquén	12	13	20	19	32	34	43	87	105	130	155	154	219	436	1
Río Negro	13	19	14	20	43	52	47	83	123	159	197	213	301	738	0
Salta	29	32	45	75	79	93	122	186	234	296	382	440	476	964	0
San Juan	9	8	16	22	25	39	73	97	132	200	277	330	415	732	0
San Luis	10	12	13	17	15	28	47	61	77	115	153	193	229	488	0
Santa Cruz	7	7	10	11	15	25	29	31	46	55	52	93	93	150	0
Santa Fe	62	63	76	126	165	234	338	465	756	1.037	1.248	1.748	2.348	5.907	1
Santiago del Estero	22	18	26	44	50	59	91	121	196	223	285	313	354	793	0
Tucumán	40	34	47	68	82	122	152	220	346	436	511	590	799	1.566	0
Tierra del Fuego	4	2	2	8	4	6	14	18	20	26	26	18	23	49	0
Otros países	5	1	4	3	6	3	3	12	10	17	16	22	26	51	17
Lugar no especificado	1	4	4	1	4	8	3	6	7	8	11	11	21	36	19

CUADRO 22: TASA DE MORTALIDAD ESPECIFICA POR 1.000 HABITANTES SEGUN GRUPO DE EDAD Y SEXO, POR JURISDICCION DE RESIDENCIA DEL FALLECIDO. REPUBLICA ARGENTINA - AÑO 2017

AMBOS SEXOS

JURISDICCION DE RESIDENCIA	TOTAL	GRUPO DE EDAD										
		Menores de 1	1 a 4	5 a 14	15 a 24	25 a 34	35 a 44	45 a 54	55 a 64	65 a 74	75 a 84	85 y más
REPUBLICA ARGENTINA	7,8	9,3	0,4	0,2	0,8	1,0	1,7	4,0	10,2	24,1	58,5	168,4
Ciud. Aut. De Buenos Aires	10,5	6,9	0,3	0,2	0,4	0,8	1,3	3,3	8,8	20,4	51,9	169,9
Buenos Aires	8,1	9,4	0,3	0,2	0,8	1,1	1,7	3,9	10,1	24,3	59,0	174,9
Catamarca	6,4	7,8	0,4	0,3	1,1	1,2	1,8	3,9	10,0	24,1	53,4	153,0
Córdoba	8,2	9,3	0,3	0,2	0,8	0,8	1,5	3,6	9,9	23,8	59,3	181,2
Corrientes	6,7	12,8	0,4	0,3	0,9	1,1	2,1	4,7	11,2	26,8	58,0	145,5
Chaco	6,7	10,9	0,6	0,2	1,1	1,3	2,2	5,1	13,2	29,4	68,1	165,2
Chubut	5,7	6,8	0,4	0,3	0,6	1,3	1,8	3,9	9,8	21,6	54,5	152,3
Entre Ríos	7,6	8,2	0,5	0,2	0,7	1,0	1,5	4,2	10,9	24,0	55,1	162,7
Formosa	6,6	16,0	0,8	0,3	1,3	1,5	3,0	5,1	12,8	26,6	53,8	150,0
Jujuy	6,0	10,5	0,4	0,2	1,0	1,4	2,1	4,5	10,4	24,3	56,9	148,0
La Pampa	7,7	8,6	0,3	0,2	0,6	0,7	1,4	3,2	9,9	20,9	56,4	156,0
La Rioja	5,9	10,2	0,4	0,3	0,7	1,1	1,6	3,4	10,2	25,1	54,7	156,3
Mendoza	7,5	7,8	0,4	0,2	0,8	1,0	1,6	3,4	9,4	23,5	60,2	159,5
Misiones	5,8	8,4	0,5	0,3	0,9	1,2	2,0	4,9	11,9	27,8	63,8	143,3
Neuquén	5,3	7,1	0,4	0,2	0,8	0,9	1,5	3,3	8,8	21,1	57,9	146,3
Río Negro	6,5	8,1	0,6	0,2	0,9	1,0	1,6	3,4	8,9	22,5	54,6	166,5
Salta	6,0	11,0	0,6	0,3	1,1	1,3	2,2	4,3	10,9	25,0	59,6	147,1
San Juan	7,0	10,7	0,4	0,2	0,7	0,8	1,5	3,5	9,8	25,8	66,2	175,9
San Luis	6,6	8,3	0,4	0,2	0,7	0,9	1,3	3,8	8,7	23,5	59,1	152,4
Santa Cruz	4,5	8,4	0,3	0,1	0,6	1,0	1,5	4,3	9,9	22,5	64,9	151,6
Santa Fe	8,7	9,0	0,4	0,2	1,0	1,0	1,6	4,1	10,2	24,6	59,7	161,1
Santiago del Estero	6,3	7,5	0,4	0,4	1,0	1,1	2,1	4,7	11,2	27,1	56,8	150,8
Tucumán	6,7	11,5	0,4	0,2	1,1	1,1	1,8	4,1	10,4	25,7	63,1	160,0
Tierra del Fuego	3,5	7,0	0,2	0,1	0,6	0,6	1,2	3,0	8,0	21,8	55,6	137,0

CUADRO 22 - Continuación

JURISDICCION DE RESIDENCIA	TOTAL	GRUPO DE EDAD										
		Menores	1 a	5 a	15 a	25 a	35 a	45 a	55 a	65 a	75 a	85 y
		de 1	4	14	24	34	44	54	64	74	84	más
REPUBLICA ARGENTINA	8,1	10,2	0,4	0,2	1,2	1,4	2,1	5,0	13,3	32,3	75,5	195,2
Ciud. Aut. de Buenos Aires	10,0	7,5	0,3	0,2	0,6	1,1	1,6	4,4	11,8	28,4	70,3	191,8
Buenos Aires	8,4	10,4	0,4	0,2	1,2	1,4	2,1	4,9	13,2	32,5	76,2	207,2
Catamarca	6,8	6,5	0,6	0,3	1,6	1,6	2,4	4,5	13,2	31,5	64,9	168,1
Córdoba	8,4	10,1	0,3	0,2	1,0	1,2	1,7	4,4	12,7	32,3	77,5	216,8
Corrientes	7,4	15,3	0,3	0,3	1,2	1,5	2,5	6,1	14,8	35,6	70,9	169,2
Chaco	7,6	12,7	0,6	0,3	1,6	1,9	2,7	6,8	17,3	38,4	88,9	195,2
Chubut	6,4	7,4	0,5	0,3	0,7	2,0	2,5	4,8	12,8	28,6	72,5	181,7
Entre Ríos	7,9	8,3	0,4	0,2	1,0	1,3	2,0	5,3	14,7	33,4	71,8	185,3
Formosa	7,3	16,7	0,6	0,3	1,7	1,9	3,8	6,2	16,0	33,4	64,7	148,3
Jujuy	6,7	10,7	0,4	0,3	1,5	1,9	2,9	6,5	12,6	31,4	68,4	173,3
La Pampa	8,4	8,0	0,2	0,2	1,0	1,0	1,8	4,5	13,6	26,9	74,6	173,6
La Rioja	6,3	11,2	0,5	0,3	0,9	1,5	1,5	4,4	12,1	31,8	68,0	196,8
Mendoza	7,7	9,3	0,5	0,2	1,1	1,3	1,9	4,0	12,1	30,0	74,7	176,2
Misiones	6,6	9,0	0,5	0,3	1,2	1,5	2,4	6,2	14,9	35,3	80,9	178,4
Neuquén	5,9	8,1	0,5	0,2	1,3	1,2	2,0	4,6	10,9	26,5	77,2	166,6
Río Negro	7,2	9,1	0,5	0,2	1,4	1,5	2,0	4,3	11,5	29,9	69,3	185,1
Salta	6,6	10,6	0,6	0,3	1,5	1,9	2,8	5,4	13,8	31,7	73,7	163,5
San Juan	7,5	10,7	0,5	0,3	1,1	1,2	2,0	4,2	13,0	34,6	80,9	208,4
San Luis	7,0	7,8	0,4	0,1	1,0	1,1	1,7	4,7	11,3	31,3	73,8	179,9
Santa Cruz	5,0	10,1	0,4	0,2	0,9	1,4	2,0	5,2	12,9	29,8	74,9	162,8
Santa Fe	9,0	9,6	0,5	0,3	1,5	1,4	2,1	5,3	13,6	34,0	78,9	184,5
Santiago del Estero	6,9	7,5	0,4	0,4	1,4	1,7	2,8	5,9	13,5	34,7	70,9	171,5
Tucumán	7,2	11,9	0,4	0,2	1,8	1,6	2,4	4,8	13,1	33,3	77,3	180,6
Tierra del Fuego	4,0	8,9	0,0	0,1	0,7	0,9	1,5	3,9	10,0	25,8	79,6	150,6
MUJERES												
REPUBLICA ARGENTINA	7,4	8,6	0,4	0,2	0,5	0,7	1,3	3,0	7,4	17,4	47,5	156,7
Ciud. Aut. de Buenos Aires	10,9	6,4	0,3	0,2	0,3	0,4	0,9	2,3	6,4	14,8	41,7	161,4
Buenos Aires	7,8	8,6	0,3	0,2	0,4	0,7	1,3	2,9	7,3	17,5	47,8	160,7
Catamarca	6,0	8,6	0,2	0,3	0,6	0,8	1,2	3,2	6,9	17,4	45,3	146,1
Córdoba	8,0	8,3	0,3	0,2	0,5	0,5	1,3	2,9	7,4	17,0	47,8	166,7
Corrientes	5,9	10,1	0,5	0,2	0,5	0,6	1,8	3,4	7,8	18,5	49,3	134,0
Chaco	5,9	9,2	0,5	0,2	0,5	0,8	1,7	3,6	9,4	21,4	54,2	151,6
Chubut	5,1	6,1	0,3	0,2	0,5	0,6	1,0	3,1	6,8	15,5	42,1	138,2
Entre Ríos	7,3	8,2	0,5	0,1	0,4	0,6	1,1	3,1	7,5	16,2	44,8	154,4
Formosa	5,9	15,0	1,0	0,3	0,8	1,2	2,3	4,0	9,8	20,3	45,0	150,8
Jujuy	5,3	10,4	0,5	0,2	0,5	0,9	1,3	2,8	8,5	18,3	48,2	134,5
La Pampa	7,1	9,3	0,4	0,2	0,2	0,4	1,0	2,0	6,3	15,4	43,4	147,7
La Rioja	5,5	9,1	0,2	0,3	0,6	0,6	1,8	2,5	8,2	19,0	45,3	136,5
Mendoza	7,2	6,1	0,4	0,2	0,4	0,6	1,2	2,8	7,0	18,2	50,4	151,5
Misiones	5,0	7,7	0,5	0,3	0,5	0,9	1,7	3,6	8,9	20,8	50,7	124,4
Neuquén	4,7	6,1	0,3	0,2	0,3	0,7	1,1	2,1	6,9	16,3	44,0	136,3
Río Negro	5,8	7,0	0,7	0,2	0,4	0,6	1,2	2,5	6,4	15,7	43,4	156,5
Salta	5,4	11,1	0,5	0,3	0,7	0,7	1,7	3,3	8,2	19,1	48,9	138,5
San Juan	6,5	10,5	0,2	0,2	0,3	0,4	0,9	2,9	6,9	18,6	56,3	159,8
San Luis	6,1	8,8	0,5	0,3	0,5	0,7	0,9	2,9	6,4	16,6	48,7	139,7
Santa Cruz	3,9	6,5	0,2	0,1	0,3	0,6	1,0	3,3	6,6	15,9	57,3	145,5
Santa Fe	8,4	8,4	0,4	0,2	0,4	0,5	1,2	3,0	7,2	17,1	48,0	152,1
Santiago del Estero	5,7	7,6	0,3	0,3	0,5	0,6	1,5	3,4	8,8	20,1	46,4	141,0
Tucumán	6,3	11,1	0,4	0,2	0,5	0,6	1,4	3,5	8,0	19,2	53,7	150,3
Tierra del Fuego	3,0	5,1	0,4	0,1	0,5	0,3	1,0	2,2	5,9	17,7	37,4	131,0

Nota: La tasa de mortalidad de menores de 1 año (mortalidad infantil) es por 1.000 nacidos vivos.

CUADRO 23: DEFUNCIONES POR GRUPO DE EDAD Y SEXO, SEGUN GRUPO DE CAUSAS SELECCIONADAS.

REPUBLICA ARGENTINA - AÑO 2017

AMBOS SEXOS

GRUPO DE CAUSAS DE MUERTE	TOTAL	GRUPO DE EDAD									
		Menores de 1	1 a 4	5 a 9	10 a 14	15 a 19	20 a 24	25 a 29	30 a 34	35 a 39	40 a 44
TODAS LAS CAUSAS	341.688	6.579	1.194	725	837	2.457	3.559	3.360	3.550	4.586	5.706
A. TOTAL CAUSAS DEFINIDAS	321.144	6.285	1.118	690	803	2.373	3.437	3.241	3.379	4.388	5.397
1. Enfermedades infecciosas y parasitarias	14.198	212	69	33	25	68	129	181	247	357	404
Enfermedades infecciosas intestinales	649	44	22	2	3	3	3	1	1	5	7
Tuberculosis inclusive secuelas	601	1	3	2	4	15	15	20	29	46	20
Tétanos	2	0	0	0	0	0	1	0	0	0	0
Septicemias	10.308	96	26	15	13	27	53	44	64	93	122
Infección meningocócica	17	2	4	1	1	2	1	2	1	0	0
Meningitis viral	5	0	0	0	0	0	0	0	0	0	0
Dengue	0	0	0	0	0	0	0	0	0	0	0
Sarampión	0	0	0	0	0	0	0	0	0	0	0
Rubéola	0	0	0	0	0	0	0	0	0	0	0
Hepatitis viral	178	0	1	1	1	3	0	1	2	7	10
Enf. por virus de la inmunodeficiencia humana	1.458	3	3	3	1	13	51	103	135	178	208
Tripanosomiasis (Enfermedad de Chagas)	481	0	0	0	0	1	2	0	4	7	14
Las demás enf. infecciosas y parasitarias	499	66	10	9	2	4	3	10	11	21	23
2. Tumores	65.488	29	145	145	141	175	268	408	615	1.034	1.410
Tumores Malignos	62.731	20	129	128	133	161	250	392	571	985	1.351
- Esófago	1.724	0	0	0	0	3	0	0	5	7	28
- Estómago	3.008	0	0	0	0	0	9	16	24	47	69
- Colon, recto, de la porción rectosigmoidea y ano	7511	0	0	0	0	2	16	28	62	103	125
- Hígado y de las vías biliares intrahepáticas	1.989	0	1	3	1	4	11	3	10	12	26
- Vesícula biliar y otras partes de las vías biliares	1.285	0	0	0	0	0	1	2	5	12	26
- Páncreas	4.313	0	0	1	0	0	2	1	8	29	55
- Tráquea, de los bronquios y del pulmón	9512	0	1	0	0	5	6	11	29	63	83
- Mama	6.114	0	0	0	0	0	4	27	81	152	243
- Útero	2.888	0	0	0	0	2	13	54	96	191	223
- Ovario	1.228	0	1	0	2	3	1	12	16	32	32

CUADRO 23: Continuación

GRUPO DE CAUSAS DE MUERTE	GRUPO DE EDAD									
	45 a 49	50 a 54	55 a 59	60 a 64	65 a 69	70 a 74	75 a 79	80 a 84	85 y más	Sin esp.
TODAS LAS CAUSAS	7.603	10.751	16.067	23.476	30.902	36.869	41.320	46.478	93.729	1.940
A. TOTAL CAUSAS DEFINIDAS	7.208	10.175	15.234	22.194	29.185	34.776	38.834	43.454	87.133	1.840
1. Enfermedades infecciosas y parasitarias	531	495	676	907	1.220	1.467	1.726	1.837	3.522	92
Enfermedades infecciosas intestinales	9	11	18	28	57	61	78	101	189	6
Tuberculosis inclusive secuelas	37	31	59	65	53	57	48	46	42	8
Tétanos	0	0	0	0	0	0	0	1	0	0
Septicemias	166	230	388	609	930	1.207	1.453	1.576	3.134	62
Infección meningocócica	0	0	1	1	0	0	0	1	0	0
Meningitis viral	0	0	0	0	1	3	0	1	0	0
Dengue	0	0	0	0	0	0	0	0	0	0
Sarampión	0	0	0	0	0	0	0	0	0	0
Rubéola	0	0	0	0	0	0	0	0	0	0
Hepatitis viral	17	14	16	29	18	7	26	13	11	1
Enf. por virus de la inmunodeficiencia humana	263	157	124	86	60	38	6	7	6	13
Tripanosomiasis (Enfermedad de Chagas)	15	28	34	51	71	63	67	56	67	1
Las demás enf. infecciosas y parasitarias	24	24	36	38	30	31	48	35	73	1
2. Tumores	2.164	3.312	5.274	7.327	8.945	9.422	8.602	7.356	8.428	288
Tumores Malignos	2.082	3.192	5.098	7.046	8.611	9.061	8.244	7.028	7.969	280
- Esófago	34	62	143	215	267	279	261	210	204	6
- Estómago	114	160	275	327	446	462	404	311	336	8
- Colon, recto, de la porción rectosigmoidea y ano	200	338	534	807	996	1.055	1.034	973	1.206	32
- Hígado y de las vías biliares intrahepáticas	48	108	143	242	309	319	294	232	214	9
- Vesícula biliar y otras partes de las vías biliares	42	81	121	179	175	178	167	129	160	7
- Páncreas	107	185	376	459	598	710	635	561	564	22
- Tráquea, de los bronquios y del pulmón	210	472	958	1.453	1.643	1.671	1.237	909	717	44
- Mama	336	469	546	601	707	738	691	571	923	25
- Útero	238	251	290	318	304	267	219	185	224	13
- Ovario	69	98	130	146	166	149	153	121	95	2

CUADRO 23: Continuación

GRUPO DE CAUSAS DE MUERTE	TOTAL	GRUPO DE EDAD									
		Menores de 1	1 a 4	5 a 9	10 a 14	15 a 19	20 a 24	25 a 29	30 a 34	35 a 39	40 a 44
- Próstata	3.771	0	0	1	1	1	1	2	1	4	7
- Riñón y otros órganos urinarios, excepto vejiga	2155	2	4	3	3	1	5	2	7	25	40
- Vejiga urinaria	1.405	0	0	0	0	0	1	0	1	2	7
- Encéfalo y o/partes del sistema nervioso central	1.333	5	31	28	22	16	17	24	25	39	64
- Linfoma no Hodgkin	1.394	0	3	7	5	7	15	25	26	33	40
- Leucemias	1.917	7	50	59	52	53	57	58	53	45	60
- Tumor maligno de sitios no especificados	4.179	1	8	6	9	4	12	30	30	52	62
- Los demás tumores malignos	7.005	5	30	20	38	60	79	97	92	137	161
Carcinoma en situ, tumores benignos y de comp. incierto o desconocido	2.757	9	16	17	8	14	18	16	44	49	59
3. Diabetes mellitus	8.893	0	0	2	6	9	16	34	36	60	105
4. Def.de la nutrición y anemias nutricionales	873	9	10	4	3	5	1	1	5	4	7
5. Trastornos metabólicos	2.334	39	22	12	15	19	12	8	8	9	16
6. Meningitis	297	25	11	6	5	7	9	8	11	11	12
7. Enfermedad de Alzheimer	1.471	0	0	0	0	0	1	0	1	1	0
8. Trast. mentales y del comportamiento	2.286	0	2	1	1	5	5	9	17	19	20
Síndrome de dependencia del alcohol	351	0	0	0	0	0	2	4	7	11	14
Otros trastornos mentales y del comportamiento	1.935	0	2	1	1	5	3	5	10	8	6
9. Enfermedades del sistema circulatorio	97.219	53	46	35	45	126	194	243	372	615	1.023
Enfermedades hipertensivas	8.423	0	1	1	0	4	9	8	11	24	39
Enfermedades isquémicas del corazón	22.393	0	0	1	1	20	31	40	70	152	287
Insuficiencia cardíaca	22.701	19	7	10	4	26	35	37	72	99	145
Compl.y descripc.mal definidas de enf. cardíaca	1.711	2	5	6	4	5	4	9	8	13	23
Las demás enfermedades del corazón	18.185	21	24	9	19	36	52	71	100	142	217
Enfermedades cerebrovasculares	19.922	8	8	7	16	27	48	59	95	160	272
Aterosclerosis	291	0	0	0	0	0	0	1	1	0	1
Las demás enfermedades del sistema circulatorio	3.593	3	1	1	1	8	15	18	15	25	39
10. Enfermedades del sistema respiratorio	64.869	402	150	65	55	141	206	229	271	371	502
Neumonía e influenza	33.504	127	72	27	23	82	110	114	157	184	248

CUADRO 23: Continuación

GRUPO DE CAUSAS DE MUERTE	GRUPO DE EDAD									
	45 a 49	50 a 54	55 a 59	60 a 64	65 a 69	70 a 74	75 a 79	80 a 84	85 y más	Sin esp.
- Próstata	7	34	99	226	400	553	722	749	939	24
- Riñón y otros órganos urinarios, excepto vejiga	77	102	185	288	353	354	288	196	207	13
- Vejiga urinaria	11	31	63	134	191	212	238	237	267	10
- Encéfalo y o/partes del sistema nervioso central	79	78	128	144	160	179	124	86	76	8
- Linfoma no Hodgkin	50	101	102	151	202	182	182	143	116	4
- Leucemias	67	76	100	142	183	218	206	193	230	8
- Tumor maligno de sitios no especificados	128	171	299	441	590	611	566	476	652	31
- Los demás tumores malignos	265	375	606	773	921	924	823	746	839	14
Carcinoma en situ, tumores benignos y de comp. incierto o desconocido	82	120	176	281	334	361	358	328	459	8
3. Diabetes mellitus	209	342	542	903	1.159	1.269	1.378	1.194	1.587	42
4. Def. de la nutrición y anemias nutricionales	11	12	18	30	46	59	117	155	368	8
5. Trastornos metabólicos	19	20	47	69	120	185	227	361	1.114	12
6. Meningitis	27	32	21	22	23	24	14	15	13	1
7. Enfermedad de Alzheimer	0	1	3	14	40	98	181	345	777	9
8. Trast. mentales y del comportamiento	44	57	78	98	111	119	189	346	1.154	11
Síndrome de dependencia del alcohol	31	52	52	51	53	38	19	13	4	0
Otros trastornos mentales y del comportamiento	13	5	26	47	58	81	170	333	1.150	11
9. Enfermedades del sistema circulatorio	1.552	2.521	3.892	5.953	8.410	10.757	12.663	15.109	33.087	523
Enfermedades hipertensivas	88	136	195	370	631	754	1.017	1.371	3.713	51
Enfermedades isquémicas del corazón	468	826	1.282	1.876	2.471	2.767	2.877	3.150	5.956	118
Insuficiencia cardíaca	220	335	549	965	1.482	2.091	2.718	3.649	10.090	148
Compl. y descripc. mal definidas de enf. cardíaca	31	43	67	93	129	193	222	261	580	13
Las demás enfermedades del corazón	301	442	731	1.046	1.473	2.068	2.454	2.878	6.023	78
Enfermedades cerebrovasculares	392	635	917	1.326	1.872	2.396	2.862	3.246	5.480	96
Ateroesclerosis	2	1	1	6	12	19	31	38	177	1
Las demás enfermedades del sistema circulatorio	50	103	150	271	340	469	482	516	1.068	18
10. Enfermedades del sistema respiratorio	700	1.016	1.743	3.001	4.648	6.318	8.205	10.733	25.682	431
Neumonía e influenza	338	480	752	1.308	2.076	2.850	4.015	5.698	14.626	217

CUADRO 23: Continuación

GRUPO DE CAUSAS DE MUERTE	TOTAL	GRUPO DE EDAD									
		Menores de 1	1 a 4	5 a 9	10 a 14	15 a 19	20 a 24	25 a 29	30 a 34	35 a 39	40 a 44
Bronquitis y bronquiolitis agudas	191	56	13	2	0	0	0	0	0	0	0
Las demás infecciones respiratorias agudas	1.291	3	4	0	0	2	6	6	3	7	6
Enfermedades crónicas de las vías respiratorias inferiores	7.278	5	7	5	4	9	15	12	14	25	39
Neumonitis debidas a sólidos y líquidos	3.383	142	20	7	6	6	11	11	13	13	20
Insuficiencia respiratoria no clasificada en otra parte	10.264	18	7	5	11	17	24	32	30	56	69
Las demás enfermedades del sistema respiratorio	8.958	51	27	19	11	25	40	54	54	86	120
11. Apendicitis, hernia de la cavidad abdominal y obstrucción intestinal	1.892	6	5	1	4	4	9	4	4	8	16
12. Enfermedades del hígado	5.555	5	9	7	6	15	29	31	51	116	205
Ciertas enf. crónicas del hígado y cirrosis	4.102	1	5	3	1	8	11	22	31	83	161
Las demás enfermedades del hígado	1.453	4	4	4	5	7	18	9	20	33	44
13. Enfermedades del sistema urinario	12.897	15	6	9	5	24	39	47	44	80	128
Nefritis y nefrosis	8.296	13	5	5	4	14	28	39	32	60	106
Las demás enfermedades del sistema urinario	4.601	2	1	4	1	10	11	8	12	20	22
14. Embarazo, parto y puerperio	246	0	0	0	0	31	47	48	43	52	22
15. Ciertas afecciones originadas en el período perinatal	3.388	3.383	5	0	0	0	0	0	0	0	0
16. Malformaciones congénitas, deformidades y anomalías cromosómicas	2.365	1.864	160	51	47	28	35	17	21	16	11
17. Causas externas	19.419	142	352	218	351	1.542	2.240	1.788	1.428	1.326	1.136
Accidentes de tráfico de vehículo de motor	4.371	11	61	63	86	421	643	481	387	341	296
Otros accidentes de transporte, inclusive secuelas	314	2	6	7	8	27	34	35	20	28	27
Ahogamiento y sumersión accidentales	373	6	77	17	23	39	50	29	22	16	18
Accidentes no especificados	2.491	9	22	17	17	86	133	112	104	80	76
Otras causas externas de traumatismos accidentales, inclusive secuelas	1.858	79	94	63	59	85	92	95	120	98	117
Suicidios, inclusive secuelas	3.222	0	0	0	74	390	480	369	255	285	206
Agresiones, inclusive secuelas	1.730	7	21	7	21	185	304	243	185	174	123
Eventos intención no determinada, incl. secuelas	4.055	26	70	37	61	302	495	414	323	292	256
Complicaciones de la atención médica y quirúrgica	993	2	1	7	2	7	8	7	9	12	17
Las demás causas externas	12	0	0	0	0	0	1	3	3	0	0
18. Demás causas definidas	17.454	101	126	101	94	174	197	185	205	309	380
B. MAL DEFINIDAS Y DESCONOCIDAS	20.544	294	76	35	34	84	122	119	171	198	309

CUADRO 23: Continuación

GRUPO DE CAUSAS DE MUERTE	GRUPO DE EDAD									
	45 a 49	50 a 54	55 a 59	60 a 64	65 a 69	70 a 74	75 a 79	80 a 84	85 y más	Sin esp.
Bronquitis y bronquiolitis agudas	0	1	1	2	5	8	8	20	75	0
Las demás infecciones respiratorias agudas	12	20	24	50	99	133	166	238	512	0
Enfermedades crónicas de las vías respiratorias inferiores	73	140	332	637	868	1.158	1.173	1.174	1.556	32
Neumonitis debidas a sólidos y líquidos	34	32	60	89	152	218	333	529	1.672	15
Insuficiencia respiratoria no clasificada en otra parte	100	158	277	442	757	1.060	1.350	1.707	4.039	105
Las demás enfermedades del sistema respiratorio	143	185	297	473	691	891	1.160	1.367	3.202	62
11. Apendicitis, hernia de la cavidad abdominal y obstrucción intestinal	27	48	62	105	128	193	241	343	677	7
12. Enfermedades del hígado	333	503	672	837	850	711	533	311	297	34
Ciertas enf. crónicas del hígado y cirrosis	246	393	517	640	663	522	374	222	177	22
Las demás enfermedades del hígado	87	110	155	197	187	189	159	89	120	12
13. Enfermedades del sistema urinario	149	285	433	713	1.022	1.363	1.803	2.086	4.602	44
Nefritis y nefrosis	117	224	339	563	758	971	1.179	1.291	2.520	28
Las demás enfermedades del sistema urinario	32	61	94	150	264	392	624	795	2.082	16
14. Embarazo, parto y puerperio	2	1	0	0	0	0	0	0	0	0
15. Ciertas afecciones originadas en el período perinatal	0	0	0	0	0	0	0	0	0	0
16. Malformaciones congénitas, deformidades y anomalías cromosómicas	18	14	20	13	13	7	6	8	9	7
17. Causas externas	963	922	929	1.012	896	849	823	843	1.418	241
Accidentes de tráfico de vehículo de motor	258	271	223	250	189	130	106	72	56	26
Otros accidentes de transporte, inclusive secuelas	13	21	22	12	13	11	15	5	7	1
Ahogamiento y sumersión accidentales	19	7	14	7	15	3	6	1	2	2
Accidentes no especificados	91	74	74	111	108	132	189	306	733	17
Otras causas externas de traumatismos accidentales, inclusive secuelas	85	85	81	103	84	100	97	106	182	33
Suicidios, inclusive secuelas	172	174	176	167	129	101	90	64	57	33
Agresiones, inclusive secuelas	95	69	76	52	43	26	21	21	14	43
Eventos intención no determinada, incl. secuelas	208	177	193	225	212	205	156	138	181	84
Complicaciones de la atención médica y quirúrgica	22	43	69	83	102	141	143	130	186	2
Las demás causas externas	0	1	1	2	1	0	0	0	0	0
18. Demás causas definidas	459	594	824	1.190	1.554	1.935	2.126	2.412	4.398	90
B. MAL DEFINIDAS Y DESCONOCIDAS	395	576	833	1.282	1.717	2.093	2.486	3.024	6.596	100

CUADRO 23: DEFUNCIONES POR GRUPO DE EDAD Y SEXO, SEGUN GRUPO DE CAUSAS SELECCIONADAS.
REPUBLICA ARGENTINA - AÑO 2017

VARONES

GRUPO DE CAUSAS DE MUERTE	TOTAL	GRUPO DE EDAD									
		Menores de 1	1 a 4	5 a 9	10 a 14	15 a 19	20 a 24	25 a 29	30 a 34	35 a 39	40 a 44
TODAS LAS CAUSAS	174.221	3.629	651	410	476	1.710	2.682	2.371	2.357	2.883	3.474
A. TOTAL CAUSAS DEFINIDAS	163.952	3.448	604	391	459	1.652	2.600	2.280	2.232	2.748	3.257
1. Enfermedades infecciosas y parasitarias	7.115	115	29	17	17	38	77	117	156	233	252
Enfermedades infecciosas intestinales	282	31	8	0	2	2	2	1	1	3	3
Tuberculosis inclusive secuelas	371	1	2	1	2	9	9	15	21	29	15
Tétanos	1	0	0	0	0	0	0	0	0	0	0
Septicemias	4.815	46	11	8	10	19	33	27	32	56	72
Infección meningocócica	8	1	3	1	0	1	1	1	0	0	0
Meningitis viral	2	0	0	0	0	0	0	0	0	0	0
Dengue	0	0	0	0	0	0	0	0	0	0	0
Sarampión	0	0	0	0	0	0	0	0	0	0	0
Rubéola	0	0	0	0	0	0	0	0	0	0	0
Hepatitis viral	93	0	0	0	1	2	0	0	1	6	6
Enf. por virus de la inmunodeficiencia humana	984	2	1	1	0	3	31	65	94	120	131
Tripanosomiasis (Enfermedad de Chagas)	286	0	0	0	0	1	1	0	2	5	8
Las demás enf. infecciosas y parasitarias	273	34	4	6	2	1	0	8	5	14	17
2. Tumores	33.857	14	68	83	74	115	166	198	258	376	541
Tumores Malignos	32.395	9	64	75	73	105	156	186	233	348	510
- Esófago	1.173	0	0	0	0	3	0	0	2	4	18
- Estómago	1.907	0	0	0	0	0	7	10	13	21	46
- Colon, recto, de la porción rectosigmoidea y ano	4087	0	0	0	0	2	8	19	34	51	56
- Hígado y de las vías biliares intrahepáticas	1.158	0	0	2	1	3	4	2	6	8	14
- Vesícula biliar y otras partes de las vías biliares	530	0	0	0	0	0	1	1	4	4	10
- Páncreas	2.062	0	0	1	0	0	1	0	6	17	35
- Tráquea, de los bronquios y del pulmón	6309	0	1	0	0	3	5	5	14	35	46
- Mama	54	0	0	0	0	0	0	0	0	1	0
- Útero	0	0	0	0	0	0	0	0	0	0	0
- Ovario	0	0	0	0	0	0	0	0	0	0	0

CUADRO 23: Continuación

GRUPO DE CAUSAS DE MUERTE	GRUPO DE EDAD									
	45 a 49	50 a 54	55 a 59	60 a 64	65 a 69	70 a 74	75 a 79	80 a 84	85 y más	Sin esp.
TODAS LAS CAUSAS	4.605	6.669	9.918	14.474	18.977	21.656	22.355	21.789	32.102	1.033
A. TOTAL CAUSAS DEFINIDAS	4.332	6.258	9.375	13.652	17.884	20.421	21.015	20.379	29.981	984
1. Enfermedades infecciosas y parasitarias	339	318	412	531	674	825	882	815	1.224	44
Enfermedades infecciosas intestinales	5	7	9	17	25	30	37	39	57	3
Tuberculosis inclusive secuelas	22	21	38	42	32	39	20	27	18	8
Tétanos	0	0	0	0	0	0	0	1	0	0
Septicemias	91	129	217	341	503	667	745	696	1.088	24
Infección meningocócica	0	0	0	0	0	0	0	0	0	0
Meningitis viral	0	0	0	0	1	0	0	1	0	0
Dengue	0	0	0	0	0	0	0	0	0	0
Sarampión	0	0	0	0	0	0	0	0	0	0
Rubéola	0	0	0	0	0	0	0	0	0	0
Hepatitis viral	11	11	9	13	6	4	10	5	7	1
Enf. por virus de la inmunodeficiencia humana	181	113	95	62	42	27	5	3	2	6
Tripanosomiasis (Enfermedad de Chagas)	10	22	21	38	45	41	36	28	27	1
Las demás enf. infecciosas y parasitarias	19	15	23	18	20	17	29	15	25	1
2. Tumores	895	1.551	2.691	4.089	5.091	5.316	4.658	3.837	3.689	147
Tumores Malignos	855	1.478	2.585	3.908	4.917	5.105	4.460	3.676	3.509	143
- Esófago	25	41	106	167	200	199	173	133	99	3
- Estómago	80	98	181	228	316	305	249	179	172	2
- Colon, recto, de la porción rectosigmoidea y ano	107	190	306	484	632	635	564	505	478	16
- Hígado y de las vías biliares intrahepáticas	28	66	94	164	198	179	168	122	95	4
- Vesícula biliar y otras partes de las vías biliares	11	24	42	76	81	85	75	53	63	0
- Páncreas	62	103	194	257	321	372	297	222	164	10
- Tráquea, de los bronquios y del pulmón	136	301	627	985	1.109	1.161	839	610	401	31
- Mama	1	8	4	5	6	11	5	6	7	0
- Útero	0	0	0	0	0	0	0	0	0	0
- Ovario	0	0	0	0	0	0	0	0	0	0

CUADRO 23: Continuación

GRUPO DE CAUSAS DE MUERTE	TOTAL	GRUPO DE EDAD									
		Menores de 1	1 a 4	5 a 9	10 a 14	15 a 19	20 a 24	25 a 29	30 a 34	35 a 39	40 a 44
- Próstata	3.771	0	0	1	1	1	1	2	1	4	7
- Riñón y otros órganos urinarios, excepto vejiga	1.474	1	1	1	0	0	4	1	4	18	31
- Vejiga urinaria	1.050	0	0	0	0	0	0	0	1	1	5
- Encéfalo y o/partes del sistema nervioso central	721	3	14	20	15	13	12	9	14	27	39
- Linfoma no Hodgkin	796	0	1	5	2	5	6	15	20	19	32
- Leucemias	1.068	5	27	33	27	31	41	34	31	24	42
- Tumor maligno de sitios no especificados	2.029	0	7	3	6	3	6	18	14	25	20
- Los demás tumores malignos	4.206	0	13	9	21	41	60	70	69	89	109
Carcinoma en situ, tumores benignos y de comp. incierto o desconocido	1.462	5	4	8	1	10	10	12	25	28	31
3. Diabetes mellitus	4.655	0	0	1	2	3	8	15	19	34	57
4. Def. de la nutrición y anemias nutricionales	395	7	7	1	1	5	0	0	4	2	4
5. Trastornos metabólicos	876	19	9	7	8	12	6	6	6	5	6
6. Meningitis	181	16	6	3	3	1	6	7	6	10	7
7. Enfermedad de Alzheimer	410	0	0	0	0	0	0	0	0	1	0
8. Trast. mentales y del comportamiento	991	0	2	1	0	3	5	6	14	14	17
Síndrome de dependencia del alcohol	322	0	0	0	0	0	2	4	6	9	14
Otros trastornos mentales y del comportamiento	669	0	2	1	0	3	3	2	8	5	3
9. Enfermedades del sistema circulatorio	48.321	26	23	19	23	77	117	161	241	397	692
Enfermedades hipertensivas	3.630	0	0	0	0	3	4	4	7	14	26
Enfermedades isquémicas del corazón	12.985	0	0	1	1	16	21	24	48	119	211
Insuficiencia cardíaca	10.033	6	2	6	1	12	24	26	51	67	99
Compl. y descripc. mal definidas de enf. cardíaca	841	1	2	3	1	3	2	7	5	11	16
Las demás enfermedades del corazón	8.812	13	16	5	12	21	31	52	64	93	150
Enfermedades cerebrovasculares	9.941	5	2	3	8	16	26	37	55	78	165
Aterosclerosis	105	0	0	0	0	0	0	0	1	0	1
Las demás enfermedades del sistema circulatorio	1.974	1	1	1	0	6	9	11	10	15	24
10. Enfermedades del sistema respiratorio	30.480	213	83	37	34	83	121	142	159	241	308
Neumonía e influenza	15.337	61	36	17	14	44	62	74	87	111	155

CUADRO 23: Continuación

GRUPO DE CAUSAS DE MUERTE	GRUPO DE EDAD									
	45 a 49	50 a 54	55 a 59	60 a 64	65 a 69	70 a 74	75 a 79	80 a 84	85 y más	Sin esp.
- Próstata	7	34	99	226	400	553	722	749	939	24
- Riñón y otros órganos urinarios, excepto vejiga	52	82	132	218	271	244	188	112	106	8
- Vejiga urinaria	9	24	47	105	148	166	193	178	166	7
- Encéfalo y o/partes del sistema nervioso central	46	53	68	82	89	94	56	34	28	5
- Linfoma no Hodgkin	35	65	67	98	118	95	101	58	51	3
- Leucemias	33	48	62	75	104	123	120	105	98	5
- Tumor maligno de sitios no especificados	56	83	157	237	311	319	272	222	255	15
- Los demás tumores malignos	167	258	399	501	613	564	438	388	387	10
Carcinoma en situ, tumores benignos y de comp. incierto o desconocido	40	73	106	181	174	211	198	161	180	4
3. Diabetes mellitus	124	214	330	539	710	725	743	551	556	24
4. Def.de la nutrición y anemias nutricionales	8	3	9	23	26	32	60	71	126	6
5. Trastornos metabólicos	12	15	26	37	68	83	105	149	294	3
6. Meningitis	15	18	15	16	18	10	9	6	8	1
7. Enfermedad de Alzheimer	0	1	2	4	23	33	62	101	181	2
8. Trast. mentales y del comportamiento	35	53	62	74	78	77	109	131	306	4
Síndrome de dependencia del alcohol	28	49	44	50	50	35	16	12	3	0
Otros trastornos mentales y del comportamiento	7	4	18	24	28	42	93	119	303	4
9. Enfermedades del sistema circulatorio	1.081	1.797	2.757	4.010	5.542	6.556	6.930	6.903	10.706	263
Enfermedades hipertensivas	66	95	131	224	400	434	498	602	1.099	23
Enfermedades isquémicas del corazón	361	661	1.013	1.405	1.780	1.826	1.689	1.603	2.146	60
Insuficiencia cardíaca	132	246	377	619	937	1.250	1.470	1.589	3.047	72
Compl.y descripc.mal definidas de enf. cardíaca	19	31	45	64	78	130	116	113	185	9
Las demás enfermedades del corazón	211	297	487	662	898	1.199	1.334	1.253	1.980	34
Enfermedades cerebrovasculares	254	389	591	853	1.198	1.409	1.527	1.461	1.809	55
Ateroesclerosis	2	0	1	4	7	10	18	23	38	0
Las demás enfermedades del sistema circulatorio	36	78	112	179	244	298	278	259	402	10
10. Enfermedades del sistema respiratorio	422	609	1.066	1.776	2.796	3.696	4.440	5.057	8.998	199
Neumonía e influenza	211	289	465	781	1.249	1.681	2.162	2.657	5.077	104

CUADRO 23: Continuación

GRUPO DE CAUSAS DE MUERTE	TOTAL	GRUPO DE EDAD									
		Menores de 1	1 a 4	5 a 9	10 a 14	15 a 19	20 a 24	25 a 29	30 a 34	35 a 39	40 a 44
Bronquitis y bronquiolitis agudas	86	34	6	1	0	0	0	0	0	0	0
Las demás infecciones respiratorias agudas	637	0	3	0	0	2	3	5	3	5	5
Enfermedades crónicas de las vías respiratorias inferiores	4.237	3	3	3	3	5	7	9	8	17	23
Neumonitis debidas a sólidos y líquidos	1.473	75	12	5	3	5	9	8	8	10	12
Insuficiencia respiratoria no clasificada en otra parte	4.497	11	5	3	7	14	20	17	20	37	40
Las demás enfermedades del sistema respiratorio	4.213	29	18	8	7	13	20	29	33	61	73
11. Apendicitis, hernia de la cavidad abdominal y obstrucción intestinal	802	6	4	0	2	3	4	1	2	5	7
12. Enfermedades del hígado	4.082	3	6	3	3	5	11	14	35	92	170
Ciertas enf. crónicas del hígado y cirrosis	3.154	1	4	3	1	3	4	14	23	70	138
Las demás enfermedades del hígado	928	2	2	0	2	2	7	0	12	22	32
13. Enfermedades del sistema urinario	6.054	8	3	3	1	8	15	35	26	47	72
Nefritis y nefrosis	4.242	7	2	2	0	4	15	27	19	36	64
Las demás enfermedades del sistema urinario	1.812	1	1	1	1	4	0	8	7	11	8
14. Embarazo, parto y puerperio	0	0	0	0	0	0	0	0	0	0	0
15. Ciertas afecciones originadas en el período perinatal	1.927	1.923	4	0	0	0	0	0	0	0	0
16. Malformaciones congénitas, deformidades y anomalías cromosómicas	1.217	960	76	28	23	16	23	12	12	9	3
17. Causas externas	14.172	79	210	134	214	1.181	1.930	1.475	1.190	1.103	907
Accidentes de tráfico de vehículo de motor	3.356	8	38	40	50	319	554	396	314	277	227
Otros accidentes de transporte, inclusive secuelas	256	2	4	4	8	23	26	29	17	24	24
Ahogamiento y sumersión accidentales	309	3	51	12	19	35	47	27	21	15	16
Accidentes no especificados	1.359	5	14	11	11	73	118	89	89	70	66
Otras causas externas de traumatismos accidentales, inclusive secuelas	1.260	41	51	39	39	61	75	79	99	78	96
Suicidios, inclusive secuelas	2.580	0	0	0	34	276	404	305	210	235	163
Agresiones, inclusive secuelas	1.425	4	10	2	13	158	274	203	163	147	100
Eventos intención no determinada, incl. secuelas	3.121	16	42	25	39	232	425	339	272	249	203
Complicaciones de la atención médica y quirúrgica	496	0	0	1	1	4	6	5	2	8	12
Las demás causas externas	10	0	0	0	0	0	1	3	3	0	0
18. Demás causas definidas	8.417	59	74	54	54	102	111	91	104	179	214
B. MAL DEFINIDAS Y DESCONOCIDAS	10.269	181	47	19	17	58	82	91	125	135	217

CUADRO 23: Continuación

GRUPO DE CAUSAS DE MUERTE	GRUPO DE EDAD									Sin esp.
	45 a 49	50 a 54	55 a 59	60 a 64	65 a 69	70 a 74	75 a 79	80 a 84	85 y más	
Bronquitis y bronquiolitis agudas	0	1	1	1	3	5	4	5	25	0
Las demás infecciones respiratorias agudas	5	11	14	34	55	76	95	121	200	0
Enfermedades crónicas de las vías respiratorias inferiores	43	79	192	382	561	723	715	668	773	20
Neumonitis debidas a sólidos y líquidos	19	17	40	50	87	126	171	249	563	4
Insuficiencia respiratoria no clasificada en otra parte	63	82	172	245	442	579	668	753	1.273	46
Las demás enfermedades del sistema respiratorio	81	130	182	283	399	506	625	604	1.087	25
11. Apendicitis, hernia de la cavidad abdominal y obstrucción intestinal	12	27	27	65	69	96	127	137	203	5
12. Enfermedades del hígado	270	417	560	623	651	523	348	184	142	22
Ciertas enf. crónicas del hígado y cirrosis	202	333	440	493	529	401	252	134	93	16
Las demás enfermedades del hígado	68	84	120	130	122	122	96	50	49	6
13. Enfermedades del sistema urinario	79	152	237	425	570	798	959	977	1.621	18
Nefritis y nefrosis	67	119	196	342	440	597	664	653	975	13
Las demás enfermedades del sistema urinario	12	33	41	83	130	201	295	324	646	5
14. Embarazo, parto y puerperio	0	0	0	0	0	0	0	0	0	0
15. Ciertas afecciones originadas en el período perinatal	0	0	0	0	0	0	0	0	0	0
16. Malformaciones congénitas, deformidades y anomalías cromosómicas	11	6	11	5	6	2	1	4	5	4
17. Causas externas	751	710	692	759	665	563	498	412	513	186
Accidentes de tráfico de vehículo de motor	199	220	152	181	131	86	69	45	29	21
Otros accidentes de transporte, inclusive secuelas	13	16	20	11	10	8	11	3	2	1
Ahogamiento y sumersión accidentales	17	5	12	6	14	2	5	0	1	1
Accidentes no especificados	70	58	57	76	72	64	90	121	196	9
Otras causas externas de traumatismos accidentales, inclusive secuelas	70	67	65	75	61	62	58	47	74	23
Suicidios, inclusive secuelas	136	133	137	140	104	85	78	58	53	29
Agresiones, inclusive secuelas	76	50	59	43	32	24	13	12	6	36
Eventos intención no determinada, incl. secuelas	155	136	150	169	175	146	111	83	89	65
Complicaciones de la atención médica y quirúrgica	15	24	40	56	66	86	63	43	63	1
Las demás causas externas	0	1	0	2	0	0	0	0	0	0
18. Demás causas definidas	278	367	478	676	897	1.086	1.084	1.044	1.409	56
B. MAL DEFINIDAS Y DESCONOCIDAS	273	411	543	822	1.093	1.235	1.340	1.410	2.121	49

CUADRO 23: DEFUNCIONES POR GRUPO DE EDAD Y SEXO, SEGUN GRUPO DE CAUSAS SELECCIONADAS.
REPUBLICA ARGENTINA - AÑO 2017

MUJERES

GRUPO DE CAUSAS DE MUERTE	TOTAL	GRUPO DE EDAD									
		Menores de 1	1 a 4	5 a 9	10 a 14	15 a 19	20 a 24	25 a 29	30 a 34	35 a 39	40 a 44
TODAS LAS CAUSAS	166.731	2.938	539	315	361	741	871	979	1.187	1.691	2.226
A. TOTAL CAUSAS DEFINIDAS	156.509	2.825	511	299	344	715	832	951	1.142	1.628	2.134
1. Enfermedades infecciosas y parasitarias	7.047	97	40	16	8	30	52	64	90	124	151
Enfermedades infecciosas intestinales	365	13	14	2	1	1	1	0	0	2	4
Tuberculosis inclusive secuelas	227	0	1	1	2	6	6	5	8	17	5
Tétanos	1	0	0	0	0	0	1	0	0	0	0
Septicemias	5.470	50	15	7	3	8	20	17	32	37	49
Infección meningocócica	9	1	1	0	1	1	0	1	1	0	0
Meningitis viral	3	0	0	0	0	0	0	0	0	0	0
Dengue	0	0	0	0	0	0	0	0	0	0	0
Sarampión	0	0	0	0	0	0	0	0	0	0	0
Rubéola	0	0	0	0	0	0	0	0	0	0	0
Hepatitis viral	85	0	1	1	0	1	0	1	1	1	4
Enf. por virus de la inmunodeficiencia humana	468	1	2	2	1	10	20	38	40	58	77
Tripanosomiasis (Enfermedad de Chagas)	194	0	0	0	0	0	1	0	2	2	6
Las demás enf. infecciosas y parasitarias	225	32	6	3	0	3	3	2	6	7	6
2. Tumores	31.532	15	77	62	67	60	102	209	357	655	868
Tumores Malignos	30.241	11	65	53	60	56	94	205	338	635	840
- Esófago	547	0	0	0	0	0	0	0	3	3	10
- Estómago	1.095	0	0	0	0	0	2	6	11	26	23
- Colon, recto, de la porción rectosigmoidea y ano	3412	0	0	0	0	0	8	9	28	52	69
- Hígado y de las vías biliares intrahepáticas	827	0	1	1	0	1	7	1	4	4	12
- Vesícula biliar y otras partes de las vías biliares	755	0	0	0	0	0	0	1	1	8	16
- Páncreas	2.240	0	0	0	0	0	1	1	2	12	20
- Tráquea, de los bronquios y del pulmón	3176	0	0	0	0	2	1	6	15	27	37
- Mama	6.049	0	0	0	0	0	4	27	81	150	243
- Útero	2.888	0	0	0	0	2	13	54	96	191	223
- Ovario	1.228	0	1	0	2	3	1	12	16	32	32

CUADRO 23: Continuación

GRUPO DE CAUSAS DE MUERTE	GRUPO DE EDAD									
	45 a 49	50 a 54	55 a 59	60 a 64	65 a 69	70 a 74	75 a 79	80 a 84	85 y más	Sin esp.
TODAS LAS CAUSAS	2.981	4.060	6.126	8.953	11.869	15.142	18.898	24.597	61.438	819
A. TOTAL CAUSAS DEFINIDAS	2.861	3.897	5.837	8.494	11.247	14.288	17.755	22.993	56.978	778
1. Enfermedades infecciosas y parasitarias	188	177	264	375	544	637	840	1.015	2.290	45
Enfermedades infecciosas intestinales	4	4	9	11	32	30	40	62	132	3
Tuberculosis inclusive secuelas	15	10	21	23	21	18	27	18	23	0
Tétanos	0	0	0	0	0	0	0	0	0	0
Septicemias	75	101	171	267	425	537	706	875	2.039	36
Infección meningocócica	0	0	1	1	0	0	0	1	0	0
Meningitis viral	0	0	0	0	0	3	0	0	0	0
Dengue	0	0	0	0	0	0	0	0	0	0
Sarampión	0	0	0	0	0	0	0	0	0	0
Rubéola	0	0	0	0	0	0	0	0	0	0
Hepatitis viral	6	3	7	16	12	3	16	8	4	0
Enf. por virus de la inmunodeficiencia humana	78	44	29	24	18	11	1	4	4	6
Tripanosomiasis (Enfermedad de Chagas)	5	6	13	13	26	21	31	28	40	0
Las demás enf. infecciosas y parasitarias	5	9	13	20	10	14	19	19	48	0
2. Tumores	1.266	1.757	2.579	3.231	3.840	4.092	3.930	3.506	4.727	132
Tumores Malignos	1.224	1.710	2.509	3.131	3.680	3.943	3.770	3.340	4.449	128
- Esófago	9	21	37	48	66	80	86	76	105	3
- Estómago	34	60	94	98	130	157	154	131	163	6
- Colon, recto, de la porción rectosigmoidea y ano	93	148	226	323	362	419	469	466	724	16
- Hígado y de las vías biliares intrahepáticas	20	41	49	78	110	140	125	110	118	5
- Vesícula biliar y otras partes de las vías biliares	31	57	79	103	94	93	92	76	97	7
- Páncreas	45	82	182	201	275	337	336	338	400	8
- Tráquea, de los bronquios y del pulmón	74	170	330	465	529	505	396	295	314	10
- Mama	333	461	542	596	699	726	682	565	915	25
- Útero	238	251	290	318	304	267	219	185	224	13
- Ovario	69	98	130	146	166	149	153	121	95	2

CUADRO 23: Continuación

GRUPO DE CAUSAS DE MUERTE	TOTAL	GRUPO DE EDAD									
		Menores de 1	1 a 4	5 a 9	10 a 14	15 a 19	20 a 24	25 a 29	30 a 34	35 a 39	40 a 44
- Próstata	0	0	0	0	0	0	0	0	0	0	0
- Riñón y otros órganos urinarios, excepto vejiga	680	1	3	2	3	1	1	1	3	7	9
- Vejiga urinaria	353	0	0	0	0	0	1	0	0	1	2
- Encéfalo y o/partes del sistema nervioso central	610	2	17	8	7	3	5	15	11	12	25
- Linfoma no Hodgkin	597	0	2	2	3	2	9	10	6	14	8
- Leucemias	849	2	23	26	25	22	16	24	22	21	18
- Tumor maligno de sitios no especificados	2.146	1	1	3	3	1	6	12	16	27	42
- Los demás tumores malignos	2.789	5	17	11	17	19	19	26	23	48	51
Carcinoma en situ, tumores benignos y de comp. incierto o desconocido	1.291	4	12	9	7	4	8	4	19	20	28
3. Diabetes mellitus	4.214	0	0	1	4	6	8	19	17	26	48
4. Def.de la nutrición y anemias nutricionales	473	2	3	3	2	0	1	1	1	2	3
5. Trastornos metabólicos	1.452	20	13	5	7	7	6	2	2	4	10
6. Meningitis	116	9	5	3	2	6	3	1	5	1	5
7. Enfermedad de Alzheimer	1.058	0	0	0	0	0	1	0	1	0	0
8. Trast. mentales y del comportamiento	1.285	0	0	0	1	2	0	3	3	5	3
Síndrome de dependencia del alcohol	28	0	0	0	0	0	0	0	1	2	0
Otros transtornos mentales y del comportamiento	1.257	0	0	0	1	2	0	3	2	3	3
9. Enfermedades del sistema circulatorio	48.690	27	23	16	22	48	77	81	131	215	329
Enfermedades hipertensivas	4.767	0	1	1	0	1	5	4	4	10	13
Enfermedades isquémicas del corazón	9.348	0	0	0	0	4	10	15	22	32	75
Insuficiencia cardíaca	12.628	13	5	4	3	14	11	11	21	32	45
Compl.y descripc.mal definidas de enf. cardíaca	870	1	3	3	3	2	2	2	3	2	7
Las demás enfermedades del corazón	9.342	8	8	4	7	14	21	19	36	49	67
Enfermedades cerebrovasculares	9.936	3	6	4	8	11	22	22	40	80	107
Aterosclerosis	186	0	0	0	0	0	0	1	0	0	0
Las demás enfermedades del sistema circulatorio	1.613	2	0	0	1	2	6	7	5	10	15
10. Enfermedades del sistema respiratorio	34.253	189	67	28	21	58	85	85	111	130	194
Neumonía e influenza	18.106	66	36	10	9	38	48	40	69	73	93

CUADRO 23: Continuación

GRUPO DE CAUSAS DE MUERTE	GRUPO DE EDAD									
	45 a 49	50 a 54	55 a 59	60 a 64	65 a 69	70 a 74	75 a 79	80 a 84	85 y más	Sin esp.
- Próstata	0	0	0	0	0	0	0	0	0	0
- Riñón y otros órganos urinarios, excepto vejiga	25	20	53	70	82	110	99	84	101	5
- Vejiga urinaria	2	7	15	29	43	45	45	59	101	3
- Encéfalo y o/partes del sistema nervioso central	33	25	60	62	70	84	68	52	48	3
- Linfoma no Hodgkin	15	36	35	52	84	87	81	85	65	1
- Leucemias	34	28	38	67	79	95	86	88	132	3
- Tumor maligno de sitios no especificados	71	88	142	204	279	291	294	253	397	15
- Los demás tumores malignos	98	117	207	271	308	358	385	356	450	3
Carcinoma en situ, tumores benignos y de comp. incierto o desconocido	42	47	70	100	160	149	160	166	278	4
3. Diabetes mellitus	85	128	212	361	448	542	629	640	1.025	15
4. Def. de la nutrición y anemias nutricionales	3	9	9	7	19	26	56	84	240	2
5. Trastornos metabólicos	7	5	21	32	52	101	121	211	818	8
6. Meningitis	12	14	6	6	5	14	5	9	5	0
7. Enfermedad de Alzheimer	0	0	1	10	17	65	119	244	593	7
8. Trast. mentales y del comportamiento	9	4	15	24	32	42	80	213	844	5
Síndrome de dependencia del alcohol	3	3	7	1	3	3	3	1	1	0
Otros trastornos mentales y del comportamiento	6	1	8	23	29	39	77	212	843	5
9. Enfermedades del sistema circulatorio	466	717	1.127	1.925	2.853	4.180	5.713	8.179	22.318	243
Enfermedades hipertensivas	22	41	64	142	230	314	518	767	2.604	26
Enfermedades isquémicas del corazón	107	162	264	467	682	936	1.182	1.539	3.797	54
Insuficiencia cardíaca	86	89	171	341	544	839	1.243	2.053	7.028	75
Compl. y descripc. mal definidas de enf. cardíaca	12	12	22	29	51	63	106	148	395	4
Las demás enfermedades del corazón	88	143	243	382	574	866	1.117	1.624	4.032	40
Enfermedades cerebrovasculares	137	244	325	471	672	982	1.332	1.777	3.658	35
Aterosclerosis	0	1	0	2	5	9	13	15	139	1
Las demás enfermedades del sistema circulatorio	14	25	38	91	95	171	202	256	665	8
10. Enfermedades del sistema respiratorio	278	405	676	1.215	1.841	2.607	3.756	5.658	16.631	218
Neumonía e influenza	127	190	286	526	821	1.165	1.849	3.031	9.523	106

CUADRO 23: Continuación

GRUPO DE CAUSAS DE MUERTE	TOTAL	GRUPO DE EDAD									
		Menores de 1	1 a 4	5 a 9	10 a 14	15 a 19	20 a 24	25 a 29	30 a 34	35 a 39	40 a 44
Bronquitis y bronquiolitis agudas	104	22	7	1	0	0	0	0	0	0	0
Las demás infecciones respiratorias agudas	654	3	1	0	0	0	3	1	0	2	1
Enfermedades crónicas de las vías respiratorias inferiores	3.032	2	4	2	1	4	8	3	6	8	16
Neumonitis debidas a sólidos y líquidos	1.901	67	8	2	3	1	2	3	5	3	8
Insuficiencia respiratoria no clasificada en otra parte	5.728	7	2	2	4	3	4	14	10	19	29
Las demás enfermedades del sistema respiratorio	4.728	22	9	11	4	12	20	24	21	25	47
11. Apendicitis, hernia de la cavidad abdominal y obstrucción intestinal	1.083	0	1	1	2	1	5	3	2	3	9
12. Enfermedades del hígado	1.457	2	3	4	3	10	18	17	16	24	35
Ciertas enf. crónicas del hígado y cirrosis	940	0	1	0	0	5	7	8	8	13	23
Las demás enfermedades del hígado	517	2	2	4	3	5	11	9	8	11	12
13. Enfermedades del sistema urinario	6.822	7	3	6	4	16	24	12	18	32	56
Nefritis y nefrosis	4.039	6	3	3	4	10	13	12	13	24	42
Las demás enfermedades del sistema urinario	2.783	1	0	3	0	6	11	0	5	8	14
14. Embarazo, parto y puerperio	246	0	0	0	0	31	47	48	43	52	22
15. Ciertas afecciones originadas en el período perinatal	1.457	1.457	0	0	0	0	0	0	0	0	0
16. Malformaciones congénitas, deformidades y anomalías cromosómicas	1.138	895	83	23	24	12	12	5	9	7	8
17. Causas externas	5.187	63	142	84	137	356	306	307	235	218	229
Accidentes de tráfico de vehículo de motor	1.005	3	23	23	36	102	88	85	73	64	69
Otros accidentes de transporte, inclusive secuelas	57	0	2	3	0	4	8	6	3	3	3
Ahogamiento y sumersión accidentales	64	3	26	5	4	4	3	2	1	1	2
Accidentes no especificados	1.128	4	8	6	6	13	14	23	15	10	10
Otras causas externas de traumatismos accidentales, inclusive secuelas	592	38	43	24	20	24	17	16	21	20	21
Suicidios, inclusive secuelas	636	0	0	0	40	113	76	64	45	50	43
Agresiones, inclusive secuelas	295	3	11	5	8	26	29	37	21	26	23
Eventos intención no determinada, incl. secuelas	912	10	28	12	22	67	69	72	49	40	53
Complicaciones de la atención médica y quirúrgica	496	2	1	6	1	3	2	2	7	4	5
Las demás causas externas	2	0	0	0	0	0	0	0	0	0	0
18. Demás causas definidas	8.999	42	51	47	40	72	85	94	101	130	164
B. MAL DEFINIDAS Y DESCONOCIDAS	10.222	113	28	16	17	26	39	28	45	63	92

CUADRO 23: Continuación

GRUPO DE CAUSAS DE MUERTE	GRUPO DE EDAD									
	45 a 49	50 a 54	55 a 59	60 a 64	65 a 69	70 a 74	75 a 79	80 a 84	85 y más	Sin esp.
Bronquitis y bronquiolitis agudas	0	0	0	0	2	3	4	15	50	0
Las demás infecciones respiratorias agudas	7	9	10	16	44	57	71	117	312	0
Enfermedades crónicas de las vías respiratorias inferiores	30	61	140	254	304	434	458	504	782	11
Neumonitis debidas a sólidos y líquidos	15	15	20	39	64	90	161	279	1.106	10
Insuficiencia respiratoria no clasificada en otra parte	37	76	105	193	314	477	678	949	2.748	57
Las demás enfermedades del sistema respiratorio	62	54	115	187	292	381	535	763	2.110	34
11. Apendicitis, hernia de la cavidad abdominal y obstrucción intestinal	15	21	35	40	59	96	114	205	470	1
12. Enfermedades del hígado	63	86	109	212	197	188	184	126	155	5
Ciertas enf. crónicas del hígado y cirrosis	44	60	74	146	134	121	121	88	84	3
Las demás enfermedades del hígado	19	26	35	66	63	67	63	38	71	2
13. Enfermedades del sistema urinario	70	133	195	288	449	561	841	1.108	2.974	25
Nefritis y nefrosis	50	105	142	221	316	370	512	637	1.541	15
Las demás enfermedades del sistema urinario	20	28	53	67	133	191	329	471	1.433	10
14. Embarazo, parto y puerperio	2	1	0	0	0	0	0	0	0	0
15. Ciertas afecciones originadas en el período perinatal	0	0	0	0	0	0	0	0	0	0
16. Malformaciones congénitas, deformidades y anomalías cromosómicas	7	8	9	8	7	5	5	4	4	3
17. Causas externas	209	210	234	251	229	284	324	429	903	37
Accidentes de tráfico de vehículo de motor	57	50	71	69	57	44	37	26	26	2
Otros accidentes de transporte, inclusive secuelas	0	5	2	1	3	3	4	2	5	0
Ahogamiento y sumersión accidentales	2	2	2	1	1	1	1	1	1	1
Accidentes no especificados	21	16	17	35	36	67	99	185	536	7
Otras causas externas de traumatismos accidentales, inclusive secuelas	15	18	16	27	23	38	38	59	108	6
Suicidios, inclusive secuelas	35	41	39	26	25	15	12	6	4	2
Agresiones, inclusive secuelas	19	18	17	9	11	2	8	9	8	5
Eventos intención no determinada, incl. secuelas	53	41	40	56	36	59	45	54	92	14
Complicaciones de la atención médica y quirúrgica	7	19	29	27	36	55	80	87	123	0
Las demás causas externas	0	0	1	0	1	0	0	0	0	0
18. Demás causas definidas	181	222	345	509	655	848	1.038	1.362	2.981	32
B. MAL DEFINIDAS Y DESCONOCIDAS	120	163	289	459	622	854	1.143	1.604	4.460	41

CUADRO 24: DEFUNCIONES, MORTALIDAD PROPORCIONAL Y TASA DE MORTALIDAD (CADA 100.000 HABITANTES) DE LAS PRINCIPALES CAUSAS DE DEFUNCION SEGUN GRUPO DE EDAD Y SEXO. REPUBLICA ARGENTINA - AÑO 2017

Agrupamiento de causas de defunción	AMBOS SEXOS			VARONES			MUJERES		
	Cantidad de muertes	Mortalidad proporcional (%)	Tasa mortalidad (c/100.000)	Cantidad de muertes	Mortalidad proporcional (%)	Tasa mortalidad (c/100.000)	Cantidad de muertes	Mortalidad proporcional (%)	Tasa mortalidad (c/100.000)
Todas las edades									
Todas las causas	341.688	-	775,8	174.221	-	806,7	166.731	-	742,7
Todas las causas bien definidas	321.144	100,0	729,1	163.952	100,0	759,2	156.509	100,0	697,2
Enfermedades del corazón	70.300	21,9	159,6	34.893	21,3	161,6	35.261	22,5	157,1
Tumores malignos	62.731	19,5	142,4	32.395	19,8	150,0	30.241	19,3	134,7
Neumonía e influenza	33.504	10,4	76,1	15.337	9,4	71,0	18.106	11,6	80,7
Enfermedades cerebrovasculares	19.922	6,2	45,2	9.941	6,1	46,0	9.936	6,3	44,3
Septicemias	10.308	3,2	23,4	4.815	2,9	22,3	5.470	3,5	24,4
De 0 a 4 años									
Todas las causas	7.773	-	207,3	4.280	-	221,9	3.477	-	191,0
Todas las causas bien definidas	7.403	100,0	197,5	4.052	100,0	210,1	3.336	100,0	183,3
Afecciones perinatales	3.388	45,8	90,4	1.927	47,6	99,9	1.457	43,7	80,1
Malformaciones congénitas	2.024	27,3	54,0	1.036	25,6	53,7	978	29,3	53,7
Accidentes	367	5,0	9,8	217	5,4	11,3	150	4,5	8,2
Neumonía e influenza	199	2,7	5,3	97	2,4	5,0	102	3,1	5,6
Neumonitis	162	2,2	4,3	87	2,1	4,5	75	2,2	4,1
De 5 a 14 años									
Todas las causas	1.562	-	21,7	886	-	24,0	676	-	19,4
Todas las causas bien definidas	1.493	100,0	20,8	850	100,0	23,0	643	100,0	18,4
Accidentes	360	24,1	5,0	233	27,4	6,3	127	19,8	3,6
Tumores malignos	261	17,5	3,6	148	17,4	4,0	113	17,6	3,2
Malformaciones congénitas	98	6,6	1,4	51	6,0	1,4	47	7,3	1,3
Lesiones autoinfligidas	74	5,0	1,0	34	4,0	0,9	40	6,2	1,1
Enfermedades del corazón	55	3,7	0,8	30	3,5	0,8	25	3,9	0,7
De 15 a 24 años									
Todas las causas	6.016	-	84,9	4.392	-	122,1	1.612	-	46,2
Todas las causas bien definidas	5.810	100,0	82,0	4.252	100,0	118,2	1.547	100,0	44,3
Accidentes	1.610	27,7	22,7	1.331	31,3	37,0	277	17,9	7,9
Lesiones autoinfligidas	870	15,0	12,3	680	16,0	18,9	189	12,2	5,4
Agresiones	489	8,4	6,9	432	10,2	12,0	55	3,6	1,6
Tumores malignos	411	7,1	5,8	261	6,1	7,3	150	9,7	4,3
Enfermedades del corazón	215	3,7	3,0	134	3,2	3,7	80	5,2	2,3
De 25 a 34 años									
Todas las causas	6.910	-	104,0	4.728	-	142,6	2.166	-	65,0
Todas las causas bien definidas	6.620	100,0	99,6	4.512	100,0	136,1	2.093	100,0	62,9
Accidentes	1.405	21,2	21,1	1.160	25,7	35,0	245	11,7	7,4
Tumores malignos	963	14,5	14,5	419	9,3	12,6	543	25,9	16,3
Lesiones autoinfligidas	624	9,4	9,4	515	11,4	15,5	109	5,2	3,3
Agresiones	428	6,5	6,4	366	8,1	11,0	58	2,8	1,7
Enfermedades del corazón	416	6,3	6,3	283	6,3	8,5	132	6,3	4,0
De 35 a 44 años									
Todas las causas	10.292	-	171,2	6.357	-	214,3	3.917	-	128,6
Todas las causas bien definidas	9.785	100,0	162,7	6.005	100,0	202,4	3.762	100,0	123,5
Tumores malignos	2.336	23,9	38,8	858	14,3	28,9	1.475	39,2	48,4
Enfermedades del corazón	1.108	11,3	18,4	782	13,0	26,4	323	8,6	10,6
Accidentes	1.097	11,2	18,2	893	14,9	30,1	203	5,4	6,7
Lesiones autoinfligidas	491	5,0	8,2	398	6,6	13,4	93	2,5	3,1
Enfermedades cerebrovasculares	432	4,4	7,2	243	4,0	8,2	187	5,0	6,1

CUADRO 24: Continuación

Agrupamiento de causas de defunción	AMBOS SEXOS			VARONES			MUJERES		
	Cantidad de muertes	Mortalidad proporcional (%)	Tasa mortalidad (c/100.000)	Cantidad de muertes	Mortalidad proporcional (%)	Tasa mortalidad (c/100.000)	Cantidad de muertes	Mortalidad proporcional (%)	Tasa mortalidad (c/100.000)
De 45 a 54 años									
Todas las causas	18.354	-	396,5	11.274	-	500,6	7.041	-	296,3
Todas las causas bien definidas	17.383	100,0	375,6	10.590	100,0	470,2	6.758	100,0	284,4
Tumores malignos	5.274	30,3	113,9	2.333	22,0	103,6	2.934	43,4	123,5
Enfermedades del corazón	2.775	16,0	60,0	2.038	19,2	90,5	728	10,8	30,6
Enfermedades cerebrovasculares	1.027	5,9	22,2	643	6,1	28,6	381	5,6	16,0
Accidentes	924	5,3	20,0	735	6,9	32,6	186	2,8	7,8
Neumonía e influenza	818	4,7	17,7	500	4,7	22,2	317	4,7	13,3
De 55 a 64 años									
Todas las causas	39.543	-	1.020,8	24.392	-	1.327,1	15.079	-	740,8
Todas las causas bien definidas	37.428	100,0	966,2	23.027	100,0	1.252,9	14.331	100,0	704,0
Tumores malignos	12.144	32,4	313,5	6.493	28,2	353,3	5.640	39,4	277,1
Enfermedades del corazón	6.904	18,4	178,2	4.859	21,1	264,4	2.024	14,1	99,4
Enfermedades cerebrovasculares	2.243	6,0	57,9	1.444	6,3	78,6	796	5,6	39,1
Neumonía e influenza	2.060	5,5	53,2	1.246	5,4	67,8	812	5,7	39,9
Diabetes mellitus	1.445	3,9	37,3	869	3,8	47,3	573	4,0	28,1
De 65 a 74 años									
Todas las causas	67.771	-	2.414,9	40.633	-	3.231,1	27.011	-	1.744,0
Todas las causas bien definidas	63.961	100,0	2.279,2	38.305	100,0	3.045,9	25.535	100,0	1.648,7
Tumores malignos	17.672	27,6	629,7	10.022	26,2	796,9	7.623	29,9	492,2
Enfermedades del corazón	13.486	21,1	480,6	8.594	22,4	683,4	4.867	19,1	314,3
Neumonía e influenza	4.926	7,7	175,5	2.930	7,6	233,0	1.986	7,8	128,2
Enfermedades cerebrovasculares	4.268	6,7	152,1	2.607	6,8	207,3	1.654	6,5	106,8
Diabetes mellitus	2.428	3,8	86,5	1.435	3,7	114,1	990	3,9	63,9
De 75 a 84 años									
Todas las causas	87.798	-	5.850,8	44.144	-	7.548,0	43.495	-	4.749,5
Todas las causas bien definidas	82.288	100,0	5.483,6	41.394	100,0	7.077,7	40.748	100,0	4.449,6
Enfermedades del corazón	19.698	23,9	1.312,7	9.842	23,8	1.682,8	9.824	24,1	1.072,8
Tumores malignos	15.272	18,6	1.017,7	8.136	19,7	1.391,1	7.110	17,4	776,4
Neumonía e influenza	9.713	11,8	647,3	4.819	11,6	824,0	4.880	12,0	532,9
Enfermedades cerebrovasculares	6.108	7,4	407,0	2.988	7,2	510,9	3.109	7,6	339,5
Septicemias	3.029	3,7	201,8	1.441	3,5	246,4	1.581	3,9	172,6
De 85 y más años									
Todas las causas	93.729	-	16.841,6	32.102	-	19.520,6	61.438	-	15.669,8
Todas las causas bien definidas	87.133	100,0	15.656,5	29.981	100,0	18.230,9	56.978	100,0	14.532,3
Enfermedades del corazón	25.173	28,9	4.523,2	8.101	27,0	4.926,1	17.029	29,9	4.343,3
Neumonía e influenza	14.626	16,8	2.628,1	5.077	16,9	3.087,2	9.523	16,7	2.428,8
Tumores malignos	7.969	9,1	1.431,9	3.509	11,7	2.133,8	4.449	7,8	1.134,7
Enfermedades cerebrovasculares	5.480	6,3	984,7	1.809	6,0	1.100,0	3.658	6,4	933,0
Septicemias	3.134	3,6	563,1	1.088	3,6	661,6	2.039	3,6	520,0

NOTAS:

Las principales causas de muerte se ordenan según su frecuencia en ambos sexos. La mortalidad proporcional se calcula sobre el total de defunciones con causas bien definidas.

CUADRO 25: DEFUNCIONES SEGUN GRUPO DE EDAD, POR GRUPO DE CAUSA DE DEFUNCION (LISTA BASICA) Y SEXO. REPUBLICA ARGENTINA - AÑO 2017
AMBOS SEXOS

GRUPO DE CAUSAS DE DEFUNCIÓN	TOTAL	MENORES DE 1 AÑO				1 A 4 AÑOS					5	10	15
		0-6 DÍAS	7-27 DÍAS	28 DÍAS- 11 MESES	SUBT. < 1 AÑO	1	2	3	4	SUBT. 1 a 4	a	a	a
TOTAL GENERAL	341.688	3.260	1.290	2.029	6.579	439	338	252	165	1.194	725	837	2.457
Cólera	0	0	0	0	0	0	0	0	0	0	0	0	0
Diarrea y gastroenteritis de presunto origen infeccioso	588	2	8	21	31	15	5	2	0	22	2	3	2
Otras enfermedades infecciosas intestinales e intoxicaciones alimentarias	61	0	5	8	13	0	0	0	0	0	0	0	1
Tuberculosis respiratoria	509	0	0	0	0	2	1	0	0	3	1	2	12
Tuberculosis, otras formas	77	0	0	1	1	0	0	0	0	0	1	2	3
Infección meningocócica	17	0	0	2	2	1	2	0	1	4	1	1	2
Septicemias	10.308	0	0	96	96	13	5	5	3	26	15	13	27
Enfermedades estreptocócicas	11	0	0	0	0	0	0	0	0	0	0	0	0
Tétanos neonatal	0	0	0	0	0	0	0	0	0	0	0	0	0
Tétanos obstétrico	0	0	0	0	0	0	0	0	0	0	0	0	0
Tétanos	2	0	0	0	0	0	0	0	0	0	0	0	0
Difteria	0	0	0	0	0	0	0	0	0	0	0	0	0
Tos ferina	5	0	0	4	4	1	0	0	0	1	0	0	0
Otras enfermedades	153	0	0	6	6	0	1	0	0	1	1	0	0
Infección con modo de transmisión predominantemente sexual	45	25	12	5	42	0	0	0	0	0	0	0	1
Poliomielitis aguda	0	0	0	0	0	0	0	0	0	0	0	0	0
Infección del sistema nervioso central por Virus Lento	30	0	0	0	0	0	0	0	0	0	0	0	0
Sarampión	0	0	0	0	0	0	0	0	0	0	0	0	0
Hepatitis viral	178	0	0	0	0	0	1	0	0	1	1	1	3
Enfermedad por Virus de Inmunodeficiencia Humana	1.458	0	0	3	3	1	1	0	1	3	3	1	13
Fibras virales transmitidas por artrópodos	0	0	0	0	0	0	0	0	0	0	0	0	0
Otras enfermedades virales	58	0	0	7	7	2	1	0	3	6	7	0	2
Malaria	0	0	0	0	0	0	0	0	0	0	0	0	0
Enfermedad de Chagas	481	0	0	0	0	0	0	0	0	0	0	0	1
Otras enfermedades infecciosas y parasitarias	217	0	0	7	7	1	0	1	0	2	1	2	1
Tumor maligno del labio, de la cavidad bucal y de la faringe	945	0	0	0	0	0	0	1	0	1	1	1	1
Tumor maligno del esófago	1.724	0	0	0	0	0	0	0	0	0	0	0	3
Tumor maligno del estómago	3.008	0	0	0	0	0	0	0	0	0	0	0	0
Tumor maligno del colon	6.429	0	0	0	0	0	0	0	0	0	0	0	1
Tumor maligno de la unión rectosigmoidea, recto, ano y conducto anal	1.082	0	0	0	0	0	0	0	0	0	0	0	1
Tumor maligno del hígado y de las vías biliares intrahepáticas	1.989	0	0	0	0	0	0	1	0	1	3	1	4
Tumor maligno del páncreas	4.313	0	0	0	0	0	0	0	0	0	1	0	0
Tumor maligno de la laringe	801	0	0	0	0	0	0	0	0	0	0	0	0
Tumor maligno de la tráquea, de los bronquios y del pulmón	9.512	0	0	0	0	0	1	0	0	1	0	0	5
Melanoma maligno de la piel	516	0	0	0	0	0	0	0	0	0	0	1	1
Tumor maligno de la mama	6.114	0	0	0	0	0	0	0	0	0	0	0	0

CUADRO 25: Continuación

GRUPO DE CAUSAS DE DEFUNCIÓN	20 a	25 a	30 a	35 a	40 a	45 a	50 a	55 a	60 a	65 a	70 a	75 a	80 a	85 y	Sin esp. más
TOTAL GENERAL	3.559	3.360	3.550	4.586	5.706	7.603	10.751	16.067	23.476	30.902	36.869	41.320	46.478	93.729	1.940
Cólera	0	0	0	0	0	0	0	0	0	0	0	0	0	0	0
Diarrea y gastroenteritis de presunto origen infeccioso	3	1	1	5	7	6	11	17	28	56	55	66	96	172	4
Otras enfermedades infecciosas intestinales e intoxicaciones alimentarias	0	0	0	0	0	3	0	1	0	1	6	12	5	17	2
Tuberculosis respiratoria	12	17	22	36	14	32	25	51	57	47	52	44	40	34	8
Tuberculosis, otras formas	3	3	7	9	6	3	6	7	6	2	4	4	5	5	0
Infección meningocócica	1	2	1	0	0	0	0	1	1	0	0	0	1	0	0
Septicemias	53	44	64	93	122	166	230	388	609	930	1207	1453	1576	3134	62
Enfermedades estreptocócicas	0	0	0	0	2	0	0	0	1	0	0	3	2	3	0
Tétanos neonatal	0	0	0	0	0	0	0	0	0	0	0	0	0	0	0
Tétanos obstétrico	0	0	0	0	0	0	0	0	0	0	0	0	0	0	0
Tétanos	1	0	0	0	0	0	0	0	0	0	0	0	1	0	0
Difteria	0	0	0	0	0	0	0	0	0	0	0	0	0	0	0
Tos ferina	0	0	0	0	0	0	0	0	0	0	0	0	0	0	0
Otras enfermedades	0	1	1	2	1	9	7	10	12	11	12	23	18	38	0
Infección con modo de transmisión predominantemente sexual	0	1	0	0	0	0	0	0	0	0	0	1	0	0	0
Poliomielitis aguda	0	0	0	0	0	0	0	0	0	0	0	0	0	0	0
Infección del sistema nervioso central por Virus Lento	0	0	0	1	3	2	4	5	9	3	2	0	0	1	0
Sarampión	0	0	0	0	0	0	0	0	0	0	0	0	0	0	0
Hepatitis viral	0	1	2	7	10	17	14	16	29	18	7	26	13	11	1
Enfermedad por Virus de Inmunodeficiencia Humana	51	103	135	178	208	263	157	124	86	60	38	6	7	6	13
Fibras virales transmitidas por artrópodos	0	0	0	0	0	0	0	0	0	0	0	0	0	0	0
Otras enfermedades virales	0	1	2	5	1	2	4	0	2	3	4	3	3	5	1
Malaria	0	0	0	0	0	0	0	0	0	0	0	0	0	0	0
Enfermedad de Chagas	2	0	4	7	14	15	28	34	51	71	63	67	56	67	1
Otras enfermedades infecciosas y parasitarias	3	7	8	14	16	13	9	22	16	18	17	18	14	29	0
Tumor maligno del labio, de la cavidad bucal y de la faringe	0	4	4	10	23	43	68	112	150	126	122	94	96	87	2
Tumor maligno del esófago	0	0	5	7	28	34	62	143	215	267	279	261	210	204	6
Tumor maligno del estómago	9	16	24	47	69	114	160	275	327	446	462	404	311	336	8
Tumor maligno del colon	14	24	52	79	109	157	278	441	683	843	904	909	852	1054	29
Tumor maligno de la unión rectosigmoidea, recto, ano y conducto anal	2	4	10	24	16	43	60	93	124	153	151	125	121	152	3
Tumor maligno del hígado y de las vías biliares intrahepáticas	11	3	10	12	26	48	108	143	242	309	319	294	232	214	9
Tumor maligno del páncreas	2	1	8	29	55	107	185	376	459	598	710	635	561	564	22
Tumor maligno de la laringe	0	0	1	1	3	23	50	98	113	151	148	89	77	43	4
Tumor maligno de la tráquea, de los bronquios y del pulmón	6	11	29	63	83	210	472	958	1453	1643	1671	1237	909	717	44
Melanoma maligno de la piel	4	4	8	17	24	17	34	49	48	66	65	57	51	69	1
Tumor maligno de la mama	4	27	81	152	243	336	469	546	601	707	738	691	571	923	25

CUADRO 25: DEFUNCIONES SEGUN GRUPO DE EDAD, POR GRUPO DE CAUSA DE DEFUNCION (LISTA BASICA) Y SEXO. REPUBLICA ARGENTINA - AÑO 2017
AMBOS SEXOS (Continuación)

GRUPO DE CAUSAS DE DEFUNCIÓN	TOTAL	MENORES DE 1 AÑO				1 A 4 AÑOS					5	10	15
		0-6 DÍAS	7-27 DÍAS	28 DÍAS- 11 MESES	SUBT. < 1 AÑO	1	2	3	4	SUBT. 1 a 4	a 9	a 14	a 19
Tumor maligno del cuello del útero	1.216	0	0	0	0	0	0	0	0	0	0	0	2
Tumor maligno del cuerpo del útero	377	0	0	0	0	0	0	0	0	0	0	0	0
Tumor maligno del útero, parte no especificada	1.295	0	0	0	0	0	0	0	0	0	0	0	0
Tumor maligno del ovario	1.228	0	0	0	0	0	0	1	0	1	0	2	3
Tumora maligno de la próstata	3.771	0	0	0	0	0	0	0	0	0	1	1	1
Tumora maligno del riñón y pelvis renal	2.088	0	0	2	2	3	1	0	0	4	3	3	1
Tumor maligno de la vejiga urinaria	1.405	0	0	0	0	0	0	0	0	0	0	0	0
Tumor maligno del encéfalo y sistema nervioso central	1.267	0	1	4	5	6	7	8	7	28	27	22	16
Enfermedad de Hodgkin	207	0	0	0	0	0	0	0	1	1	0	0	2
Leucemia	1.917	2	1	4	7	11	16	13	10	50	59	52	53
Otros tumores malignos del tejido linfático, órganos hematopoyéticos y tejidos afines	2.116	0	0	0	0	1	1	1	1	4	7	5	8
Resto de tumores malignos	9.411	2	0	4	6	9	9	8	12	38	26	45	59
Tumor benigno del encéfalo y de otras partes del sistema nervioso central	7	0	0	0	0	0	0	0	0	0	0	0	0
Resto de tumores (in situ, benignos, de comportamiento incierto o desconocido)	2.750	4	0	5	9	4	6	3	3	16	17	8	14
Anemias	957	0	0	2	2	2	1	1	1	5	2	1	3
Resto enf de la sangre y org hematopoyéticos y ciertos trastornos mecanismo de inmunidad	465	2	1	10	13	6	5	0	0	11	6	2	9
Diabetes mellitus	8.893	0	0	0	0	0	0	0	0	0	2	6	9
Desnutrición	773	0	0	9	9	6	1	2	1	10	4	3	5
Resto de enfermedades endocrinas, nutricionales y metabólicas	2.756	4	8	29	41	9	5	8	2	24	13	16	21
Trastornos mentales y del comportamiento debidos al uso de alcohol	351	0	0	0	0	0	0	0	0	0	0	0	0
Resto de trastornos mentales y del comportamiento	1.935	0	0	0	0	0	1	0	1	2	1	1	5
Meningitis	297	0	3	22	25	7	1	1	2	11	6	5	7
Otras enfermedades inflamatorias del sistema nervioso central	196	0	2	7	9	5	1	1	1	8	9	5	6
Enfermedad de Alzheimer	1.471	0	0	0	0	0	0	0	0	0	0	0	0
Resto de enfermedades del sistema nervioso central	3.176	3	3	61	67	26	26	18	11	81	71	64	115
Enfermedades del ojo y sus anexos	7	0	0	0	0	0	0	1	0	1	0	0	0
Enfermedades del oído y de la apófisis mastoides	3	0	0	0	0	0	0	0	0	0	0	0	0

CUADRO 25: Continuación

GRUPO DE CAUSAS DE DEFUNCIÓN	20 a 24	25 a 29	30 a 34	35 a 39	40 a 44	45 a 49	50 a 54	55 a 59	60 a 64	65 a 69	70 a 74	75 a 79	80 a 84	85 y más	Sin esp.
Tumor maligno del cuello del útero	9	45	74	137	145	146	126	123	122	93	68	38	38	43	7
Tumor maligno del cuerpo del útero	0	0	1	5	6	8	20	34	45	65	57	51	41	43	1
Tumor maligno del útero, parte no especificada	4	9	21	49	72	84	105	133	151	146	142	130	106	138	5
Tumor maligno del ovario	1	12	16	32	32	69	98	130	146	166	149	153	121	95	2
Tumora maligno de la próstata	1	2	1	4	7	7	34	99	226	400	553	722	749	939	24
Tumora maligno del riñón y pelvis renal	5	2	7	24	40	75	101	181	280	342	345	278	185	197	13
Tumor maligno de la vejiga urinaria	1	0	1	2	7	11	31	63	134	191	212	238	237	267	10
Tumor maligno del encéfalo y sistema nervioso central	14	24	23	39	64	77	78	123	140	156	167	117	80	59	8
Enfermedad de Hodgkin	4	14	10	8	8	11	7	12	22	27	27	23	18	13	0
Leucemia	57	58	53	45	60	67	76	100	142	183	218	206	193	230	8
Otros tumores malignos del tejido linfático, órganos hematopoyéticos y tejidos afines	16	26	29	37	53	66	142	156	242	307	283	293	237	201	4
Resto de tumores malignos	86	106	103	162	178	329	428	710	981	1.226	1.271	1.199	1.032	1.381	45
Tumor benigno del encéfalo y de otras partes del sistema nervioso central	0	0	0	1	1	0	0	0	2	0	1	2	0	0	0
Resto de tumores (in situ, benignos, de comportamiento incierto o desconocido)	18	16	44	48	58	82	120	176	279	334	360	356	328	459	8
Anemias	11	8	6	14	18	18	23	21	50	76	74	103	162	355	5
Resto enf de la sangre y org hematopoyéticos y ciertos trastornos mecanismo de inmunidad	4	7	15	14	12	18	17	31	37	52	55	47	53	61	1
Diabetes mellitus	16	34	36	60	105	209	342	542	903	1.159	1.269	1.378	1.194	1.587	42
Desnutrición	1	1	5	3	7	8	11	15	26	36	52	107	141	322	7
Resto de enfermedades endocrinas, nutricionales y metabólicas	16	14	18	24	50	50	47	82	117	178	232	260	390	1.150	13
Trastornos mentales y del comportamiento debidos al uso de alcohol	2	4	7	11	14	31	52	52	51	53	38	19	13	4	0
Resto de trastornos mentales y del comportamiento	3	5	10	8	6	13	5	26	47	58	81	170	333	1.150	11
Meningitis	9	8	11	11	12	27	32	21	22	23	24	14	15	13	1
Otras enfermedades inflamatorias del sistema nervioso central	9	9	7	6	15	11	6	12	15	19	26	10	7	6	1
Enfermedad de Alzheimer	1	0	1	1	0	0	1	3	14	40	98	181	345	777	9
Resto de enfermedades del sistema nervioso central	97	77	53	94	82	83	107	123	172	218	328	318	371	638	17
Enfermedades del ojo y sus anexos	1	0	0	0	0	0	0	1	0	0	1	0	0	3	0
Enfermedades del oído y de la apófisis mastoides	0	0	1	0	0	0	0	0	0	0	1	1	0	0	0

CUADRO 25: DEFUNCIONES SEGUN GRUPO DE EDAD, POR GRUPO DE CAUSA DE DEFUNCION (LISTA BASICA) Y SEXO. REPUBLICA ARGENTINA - AÑO 2017
AMBOS SEXOS (Continuación)

GRUPO DE CAUSAS DE DEFUNCIÓN	TOTAL	MENORES DE 1 AÑO				1 A 4 AÑOS					5	10	15
		0-6 DÍAS	7-27 DÍAS	28 DÍAS- 11 MESES	SUBT. < 1 AÑO	1	2	3	4	SUBT. 1 a 4	a 9	a 14	a 19
Fiebre reumática aguda y enfermedades cardíacas reumáticas crónicas	123	0	0	0	0	1	0	0	0	1	0	0	0
Enfermedades hipertensivas	8.423	0	0	0	0	0	1	0	0	1	1	0	4
Infarto agudo del miocardio	17.894	0	0	0	0	0	0	0	0	0	0	1	16
Otras enfermedades isquémicas del corazón	4.499	0	0	0	0	0	0	0	0	0	1	0	4
Enfermedad cardiopulmonar y de la circulación pulmonar	1.815	0	0	0	0	1	2	1	0	4	2	1	8
Insuficiencia cardíaca	22.701	0	0	19	19	2	1	3	1	7	10	4	26
Otras formas de enfermedades del corazón	17.958	2	2	19	23	9	5	8	2	24	13	22	33
Enfermedades cerebrovasculares	19.922	0	0	8	8	4	2	1	1	8	7	16	27
Enfermedades de las arterias, arteriolas y vasos capilares	2.366	0	0	1	1	0	0	0	0	0	1	1	5
Flebitis, embolias y trombosis venosas	295	0	0	1	1	1	0	0	0	1	0	0	1
Resto de enfermedades del sistema circulatorio	1.223	0	0	1	1	0	0	0	0	0	0	0	2
Influenza	65	0	0	3	3	2	0	1	1	4	1	0	3
Neumonía	33.439	0	7	117	124	29	18	12	9	68	26	23	79
Bronquitis y otras enfermedades pulmonares obstructivas crónicas	6.544	0	0	5	5	6	1	0	0	7	1	2	1
Enfisema	294	0	0	0	0	0	0	0	0	0	0	0	0
Asma	410	0	0	0	0	0	0	0	0	0	4	2	7
Resto de enfermedades del sistema respiratorio	24.117	1	8	261	270	38	19	8	6	71	33	28	51
Úlcera péptica	419	0	0	0	0	0	0	0	0	0	0	0	0
Hernia, íleo paralítico y obstrucción intestinal sin hernia	1.836	0	0	6	6	1	0	2	0	3	1	2	4
Enteritis y colitis no infecciosas	53	0	0	0	0	0	0	0	0	0	0	1	0
Enfermedad alcohólica del hígado	993	0	0	0	0	0	0	0	0	0	0	0	0
Otras enfermedades del hígado	4.562	0	0	5	5	4	4	0	1	9	7	6	15
Resto de enfermedades del sistema digestivo	7.842	0	0	5	5	5	4	0	2	11	8	7	17
Enfermedades de la piel y del tejido subcutáneo	2.744	0	0	2	2	1	1	0	0	2	2	5	7
Artropatías	367	0	0	0	0	0	1	0	1	2	0	1	1
Resto de enfermedades del sistema muscular y del tejido conjuntivo	749	0	0	1	1	0	0	3	0	3	2	9	13
Enfermedades renales y del uréter	8.555	0	0	13	13	3	2	1	0	6	5	5	15
Hiperplasia de la próstata	44	0	0	0	0	0	0	0	0	0	0	0	0
Resto de enfermedades del sistema genitourinario	4.508	0	0	2	2	0	0	2	0	2	4	0	10
Aborto	30	0	0	0	0	0	0	0	0	0	0	0	2
Causas obstétricas directas	118	0	0	0	0	0	0	0	0	0	0	0	19
Causas post-obstétricas	44	0	0	0	0	0	0	0	0	0	0	0	5
Causas obstétricas indirectas	54	0	0	0	0	0	0	0	0	0	0	0	5

CUADRO 25: Continuación

GRUPO DE CAUSAS DE DEFUNCIÓN	20 a	25 a	30 a	35 a	40 a	45 a	50 a	55 a	60 a	65 a	70 a	75 a	80 a	85 y más	Sin esp.
Fiebre reumática aguda y enfermedades cardíacas reumáticas crónicas	2	1	1	2	1	6	2	10	10	11	10	20	17	29	0
Enfermedades hipertensivas	9	8	11	24	39	88	136	195	370	631	754	1.017	1.371	3.713	51
Infarto agudo del miocardio	31	38	63	137	251	411	702	1.078	1.549	1.989	2.180	2.245	2.478	4.621	104
Otras enfermedades isquémicas del corazón	0	2	7	15	36	57	124	204	327	482	587	632	672	1.335	14
Enfermedad cardiopulmonar y de la circulación pulmonar	8	12	13	24	35	40	56	90	131	157	234	270	258	467	5
Insuficiencia cardíaca	35	37	72	99	145	220	335	549	965	1.482	2.091	2.718	3.649	10.090	148
Otras formas de enfermedades del corazón	46	67	94	129	204	286	427	698	998	1.434	2.017	2.386	2.864	6.107	86
Enfermedades cerebrovasculares	48	59	95	160	272	392	635	917	1.326	1.872	2.396	2.862	3.246	5.480	96
Enfermedades de las arterias, arteriolas y vasos capilares	11	11	12	16	31	36	65	96	190	268	351	333	314	614	10
Flebitis, embolias y trombosis venosas	2	1	1	3	2	4	3	12	18	23	34	39	43	104	3
Resto de enfermedades del sistema circulatorio	2	7	3	6	7	12	36	43	69	61	103	141	197	527	6
Influenza	0	0	1	2	0	1	1	2	1	3	5	8	6	22	2
Neumonía	110	114	156	182	248	337	479	750	1.307	2.073	2.845	4.007	5.692	14.604	215
Bronquitis y otras enfermedades pulmonares obstructivas crónicas	4	0	4	15	21	49	110	291	578	798	1.074	1.090	1.064	1.407	23
Enfisema	0	0	0	0	2	0	8	14	27	39	51	45	44	62	2
Asma	11	9	9	8	16	21	21	26	31	29	31	36	62	80	7
Resto de enfermedades del sistema respiratorio	81	106	101	164	215	292	397	660	1.057	1.706	2.312	3.019	3.865	9.507	182
Úlcera péptica	3	0	3	2	5	2	17	19	32	36	44	66	78	110	2
Hernia, íleo paralítico y obstrucción intestinal sin hernia	8	4	4	4	16	24	45	58	100	123	187	234	337	670	6
Enteritis y colitis no infecciosas	0	1	0	1	0	1	1	3	6	9	10	7	6	7	0
Enfermedad alcohólica del hígado	0	7	8	36	67	88	125	142	174	134	112	52	23	21	4
Otras enfermedades del hígado	29	24	43	80	138	245	378	530	663	716	599	481	288	276	30
Resto de enfermedades del sistema digestivo	39	44	71	103	148	212	295	428	576	799	914	1.067	1.104	1.952	42
Enfermedades de la piel y del tejido subcutáneo	7	7	15	24	28	39	45	75	154	165	303	348	483	1.015	18
Artropatías	0	0	0	5	8	11	13	24	32	41	46	58	41	82	2
Resto de enfermedades del sistema muscular y del tejido conjuntivo	23	24	24	32	25	29	41	50	55	77	69	61	73	135	3
Enfermedades renales y del uréter	34	40	35	64	113	124	235	356	578	781	996	1.211	1.322	2.591	31
Hiperplasia de la próstata	0	0	0	0	0	0	0	2	1	4	3	10	8	16	0
Resto de enfermedades del sistema genitourinario	5	9	9	20	20	35	56	84	156	256	394	606	781	2.046	13
Aborto	8	8	5	5	2	0	0	0	0	0	0	0	0	0	0
Causas obstétricas directas	20	22	16	27	13	1	0	0	0	0	0	0	0	0	0
Causas post-obstétricas	8	9	9	8	4	1	0	0	0	0	0	0	0	0	0
Causas obstétricas indirectas	11	9	13	12	3	0	1	0	0	0	0	0	0	0	0

CUADRO 25: DEFUNCIONES SEGUN GRUPO DE EDAD, POR GRUPO DE CAUSA DE DEFUNCION (LISTA BASICA) Y SEXO. REPUBLICA ARGENTINA - AÑO 2017
AMBOS SEXOS (Continuación)

GRUPO DE CAUSAS DE DEFUNCIÓN	TOTAL	MENORES DE 1 AÑO				1 A 4 AÑOS					5	10	15
		0-6 DÍAS	7-27 DÍAS	28 DÍAS- 11 MESES	SUBT. < 1 AÑO	1	2	3	4	SUBT. 1 a 4	a 9	a 14	a 19
Trastornos relacionados con la gestación corta y bajo peso al nacer	1.048	821	156	70	1.047	0	1	0	0	1	0	0	0
Trastornos respiratorios y cardiovasculares	1.284	926	258	98	1.282	2	0	0	0	2	0	0	0
Resto de ciertas afecciones originadas en el período perinatal	1.056	527	409	118	1.054	1	0	0	1	2	0	0	0
Hidrocefalia congénita y espina bífida	139	22	17	38	77	7	12	2	3	24	8	6	11
Malformaciones congénitas del sistema circulatorio	883	180	206	292	678	23	21	18	6	68	25	15	6
Resto de malformaciones congénitas, deformaciones y anomalías cromosómicas	1.343	714	151	244	1.109	24	21	11	12	68	18	26	11
Síndrome de la muerte súbita	160	10	15	135	160	0	0	0	0	0	0	0	0
Otros síntomas, signos y hallazgos anormales clínicos y de laboratorio, no clasificados en otra parte	20.384	4	3	127	134	23	20	18	15	76	35	34	84
Accidentes de transporte	4.666	1	0	12	13	14	20	21	12	67	69	94	448
Ahogamiento accidental	386	0	0	6	6	37	19	16	5	77	17	23	39
Caídas accidentales	392	0	0	0	0	2	1	1	2	6	4	5	9
Accidentes por explosiones, exposición a corriente eléctrica, humo, fuego y llamas	548	0	1	4	5	9	17	8	1	35	23	32	34
Envenenamiento accidental	224	0	2	3	5	5	0	8	3	16	20	12	13
Otros accidentes	3.182	1	11	66	78	22	18	12	7	59	33	27	115
Suicidio	3.222	0	0	0	0	0	0	0	0	0	0	74	390
Agresiones	1.728	4	0	3	7	5	7	4	5	21	7	21	185
Eventos de intención no determinada	4.052	3	0	23	26	26	21	15	8	70	37	61	302
Intervención legal y operaciones de guerra	8	0	0	0	0	0	0	0	0	0	0	0	0
Complicaciones de la atención médica y quirúrgica	993	0	0	2	2	1	0	0	0	1	7	2	7
Secuelas de causas externas	18	0	0	0	0	0	0	0	0	0	1	0	0

CUADRO 25: Continuación

GRUPO DE CAUSAS DE DEFUNCIÓN	20 a	25 a	30 a	35 a	40 a	45 a	50 a	55 a	60 a	65 a	70 a	75 a	80 a	85 y más	Sin esp.
Trastornos relacionados con la gestación corta y bajo peso al nacer	0	0	0	0	0	0	0	0	0	0	0	0	0	0	0
Trastornos respiratorios y cardiovasculares	0	0	0	0	0	0	0	0	0	0	0	0	0	0	0
Resto de ciertas afecciones originadas en el período perinatal	0	0	0	0	0	0	0	0	0	0	0	0	0	0	0
Hidrocefalia congénita y espina bífida	8	1	0	1	0	1	0	0	0	1	1	0	0	0	0
Malformaciones congénitas del sistema circulatorio	17	9	14	4	5	8	3	6	5	5	3	2	3	3	4
Resto de malformaciones congénitas, deformaciones y anomalías cromosómicas	10	7	7	11	6	9	11	14	8	7	3	4	5	6	3
Síndrome de la muerte súbita	0	0	0	0	0	0	0	0	0	0	0	0	0	0	0
Otros síntomas, signos y hallazgos anormales clínicos y de laboratorio, no clasificados en otra parte	122	119	171	198	309	395	576	833	1.282	1.717	2.093	2.486	3.024	6.596	100
Accidentes de transporte	676	514	404	368	319	271	289	242	262	202	141	120	77	63	27
Ahogamiento accidental	51	30	24	16	21	19	9	17	7	15	3	7	1	2	2
Caídas accidentales	9	14	17	19	18	24	17	17	26	19	25	33	46	83	1
Accidentes por explosiones, exposición a corriente eléctrica, humo, fuego y llamas	43	40	48	35	46	27	30	23	23	22	20	17	16	17	12
Envenenamiento accidental	11	11	21	14	14	12	9	6	7	6	14	7	10	8	8
Otros accidentes	162	142	138	110	115	113	103	109	157	145	173	228	340	806	29
Suicidio	480	369	255	285	206	172	174	176	167	129	101	90	64	57	33
Agresiones	304	243	185	173	122	95	69	76	52	43	26	21	21	14	43
Eventos de intención no determinada	495	414	322	292	256	208	177	193	224	212	204	156	138	181	84
Intervención legal y operaciones de guerra	1	3	3	0	0	0	1	0	0	0	0	0	0	0	0
Complicaciones de la atención médica y quirúrgica	8	7	9	12	17	22	43	69	83	102	141	143	130	186	2
Secuelas de causas externas	0	1	2	2	2	0	1	1	4	1	1	1	0	1	0

CUADRO 25: DEFUNCIONES SEGUN GRUPO DE EDAD, POR GRUPO DE CAUSA DE DEFUNCION (LISTA BASICA) Y SEXO. REPUBLICA ARGENTINA - AÑO 2017
VARONES

GRUPO DE CAUSAS DE DEFUNCIÓN	TOTAL	MENORES DE 1 AÑO				1 A 4 AÑOS					5	10	15
		0-6 DÍAS	7-27 DÍAS	28 DÍAS-11 MESES	SUBT. < 1 AÑO	1	2	3	4	SUBT. 1 a 4	a	a	a
TOTAL GENERAL	174.221	1.813	718	1.098	3.629	243	176	143	89	651	410	476	1.710
Cólera	0	0	0	0	0	0	0	0	0	0	0	0	0
Diarrea y gastroenteritis de presunto origen infeccioso	250	1	7	14	22	6	1	1	0	8	0	2	1
Otras enfermedades infecciosas intestinales e intoxicaciones alimentarias	32	0	2	7	9	0	0	0	0	0	0	0	1
Tuberculosis respiratoria	322	0	0	0	0	2	0	0	0	2	0	1	7
Tuberculosis, otras formas	44	0	0	1	1	0	0	0	0	0	1	1	2
Infección meningocócica	8	0	0	1	1	1	2	0	0	3	1	0	1
Septicemias	4.815	0	0	46	46	5	1	2	3	11	8	10	19
Enfermedades estreptocócicas	4	0	0	0	0	0	0	0	0	0	0	0	0
Tétanos neonatal	0	0	0	0	0	0	0	0	0	0	0	0	0
Tétanos obstétrico	0	0	0	0	0	0	0	0	0	0	0	0	0
Tétanos	1	0	0	0	0	0	0	0	0	0	0	0	0
Difteria	0	0	0	0	0	0	0	0	0	0	0	0	0
Tos ferina	0	0	0	0	0	0	0	0	0	0	0	0	0
Otras enfermedades	78	0	0	1	1	0	1	0	0	1	0	0	0
Infección con modo de transmisión predominantemente sexual	25	13	8	3	24	0	0	0	0	0	0	0	0
Poliomielitis aguda	0	0	0	0	0	0	0	0	0	0	0	0	0
Infección del sistema nervioso central por Virus Lento	17	0	0	0	0	0	0	0	0	0	0	0	0
Sarampión	0	0	0	0	0	0	0	0	0	0	0	0	0
Hepatitis viral	93	0	0	0	0	0	0	0	0	0	0	1	2
Enfermedad por Virus de Inmunodeficiencia Humana	984	0	0	2	2	1	0	0	0	1	1	0	3
Fibras virales transmitidas por artrópodos	0	0	0	0	0	0	0	0	0	0	0	0	0
Otras enfermedades virales	35	0	0	5	5	0	0	0	1	1	5	0	1
Malaria	0	0	0	0	0	0	0	0	0	0	0	0	0
Enfermedad de Chagas	286	0	0	0	0	0	0	0	0	0	0	0	1
Otras enfermedades infecciosas y parasitarias	121	0	0	4	4	1	0	1	0	2	1	2	0
Tumor maligno del labio, de la cavidad bucal y de la faringe	644	0	0	0	0	0	0	0	0	0	0	1	1
Tumor maligno del esófago	1.173	0	0	0	0	0	0	0	0	0	0	0	3
Tumor maligno del estómago	1.907	0	0	0	0	0	0	0	0	0	0	0	0
Tumor maligno del colon	3.468	0	0	0	0	0	0	0	0	0	0	0	1
Tumor maligno de la unión rectosigmoidea, recto, ano y conducto anal	619	0	0	0	0	0	0	0	0	0	0	0	1
Tumor maligno del hígado y de las vías biliares intrahepáticas	1.158	0	0	0	0	0	0	0	0	0	2	1	3
Tumor maligno del páncreas	2.062	0	0	0	0	0	0	0	0	0	1	0	0
Tumor maligno de la laringe	701	0	0	0	0	0	0	0	0	0	0	0	0
Tumor maligno de la tráquea, de los bronquios y del pulmón	6.309	0	0	0	0	0	1	0	0	1	0	0	3
Melanoma maligno de la piel	304	0	0	0	0	0	0	0	0	0	0	1	0
Tumor maligno de la mama	54	0	0	0	0	0	0	0	0	0	0	0	0

CUADRO 25: Continuación

GRUPO DE CAUSAS DE DEFUNCIÓN	20 a	25 a	30 a	35 a	40 a	45 a	50 a	55 a	60 a	65 a	70 a	75 a	80 a	85 y	Sin esp. más
TOTAL GENERAL	2.682	2.371	2.357	2.883	3.474	4.605	6.669	9.918	14.474	18.977	21.656	22.355	21.789	32.102	1.033
Cólera	0	0	0	0	0	0	0	0	0	0	0	0	0	0	0
Diarrea y gastroenteritis de presunto origen infeccioso	2	1	1	3	3	3	7	8	17	24	26	31	37	53	1
Otras enfermedades infecciosas intestinales e intoxicaciones alimentarias	0	0	0	0	0	2	0	1	0	1	4	6	2	4	2
Tuberculosis respiratoria	7	13	17	22	10	21	16	34	39	29	36	20	24	16	8
Tuberculosis, otras formas	2	2	4	7	5	1	5	4	1	1	3	0	3	1	0
Infección meningocócica	1	1	0	0	0	0	0	0	0	0	0	0	0	0	0
Septicemias	33	27	32	56	72	91	129	217	341	503	667	745	696	1088	24
Enfermedades estreptocócicas	0	0	0	0	1	0	0	0	1	0	0	2	0	0	0
Tétanos neonatal	0	0	0	0	0	0	0	0	0	0	0	0	0	0	0
Tétanos obstétrico	0	0	0	0	0	0	0	0	0	0	0	0	0	0	0
Tétanos	0	0	0	0	0	0	0	0	0	0	0	0	1	0	0
Difteria	0	0	0	0	0	0	0	0	0	0	0	0	0	0	0
Tos ferina	0	0	0	0	0	0	0	0	0	0	0	0	0	0	0
Otras enfermedades	0	1	1	2	1	6	4	7	6	8	8	14	7	11	0
Infección con modo de transmisión predominantemente sexual	0	0	0	0	0	0	0	0	0	0	0	1	0	0	0
Poliomielitis aguda	0	0	0	0	0	0	0	0	0	0	0	0	0	0	0
Infección del sistema nervioso central por Virus Lento	0	0	0	0	2	2	3	2	5	2	1	0	0	0	0
Sarampión	0	0	0	0	0	0	0	0	0	0	0	0	0	0	0
Hepatitis viral	0	0	1	6	6	11	11	9	13	6	4	10	5	7	1
Enfermedad por Virus de Inmunodeficiencia Humana	31	65	94	120	131	181	113	95	62	42	27	5	3	2	6
Fibras virales transmitidas por artrópodos	0	0	0	0	0	0	0	0	0	0	0	0	0	0	0
Otras enfermedades virales	0	1	0	4	1	2	3	0	2	2	0	3	2	2	1
Malaria	0	0	0	0	0	0	0	0	0	0	0	0	0	0	0
Enfermedad de Chagas	1	0	2	5	8	10	22	21	38	45	41	36	28	27	1
Otras enfermedades infecciosas y parasitarias	0	6	4	8	12	9	5	14	6	11	8	9	7	13	0
Tumor maligno del labio, de la cavidad bucal y de la faringe	0	3	4	6	16	32	54	89	113	94	89	58	45	38	1
Tumor maligno del esófago	0	0	2	4	18	25	41	106	167	200	199	173	133	99	3
Tumor maligno del estómago	7	10	13	21	46	80	98	181	228	316	305	249	179	172	2
Tumor maligno del colon	6	17	28	41	49	86	159	255	404	529	525	495	442	418	13
Tumor maligno de la unión rectosigmoidea, recto, ano y conducto anal	2	2	6	10	7	21	31	51	80	103	110	69	63	60	3
Tumor maligno del hígado y de las vías biliares intrahepáticas	4	2	6	8	14	28	66	94	164	198	179	168	122	95	4
Tumor maligno del páncreas	1	0	6	17	35	62	103	194	257	321	372	297	222	164	10
Tumor maligno de la laringe	0	0	1	1	2	22	49	85	103	133	130	74	64	33	4
Tumor maligno de la tráquea, de los bronquios y del pulmón	5	5	14	35	46	136	301	627	985	1109	1161	839	610	401	31
Melanoma maligno de la piel	3	1	6	11	15	7	22	31	26	41	42	32	28	37	1
Tumor maligno de la mama	0	0	0	1	0	1	8	4	5	6	11	5	6	7	0

CUADRO 25: DEFUNCIONES SEGUN GRUPO DE EDAD, POR GRUPO DE CAUSA DE DEFUNCION (LISTA BASICA) Y SEXO. REPUBLICA ARGENTINA - AÑO 2017
VARONES (Continuación)

GRUPO DE CAUSAS DE DEFUNCIÓN	TOTAL	MENORES DE 1 AÑO				1 A 4 AÑOS					5	10	15	
		0-6 DÍAS	7-27 DÍAS	28 DÍAS- 11 MESES	SUBT. < 1 AÑO	1	2	3	4	SUBT. 1 a 4	a 9	a 14	a 19	
Tumor maligno del cuello del útero	0	0	0	0	0	0	0	0	0	0	0	0	0	0
Tumor maligno del cuerpo del útero	0	0	0	0	0	0	0	0	0	0	0	0	0	0
Tumor maligno del útero, parte no especificada	0	0	0	0	0	0	0	0	0	0	0	0	0	0
Tumor maligno del ovario	0	0	0	0	0	0	0	0	0	0	0	0	0	0
Tumora maligno de la próstata	3.771	0	0	0	0	0	0	0	0	0	1	1	1	1
Tumora maligno del riñón y pelvis renal	1.432	0	0	1	1	0	1	0	0	1	1	0	0	0
Tumor maligno de la vejiga urinaria	1.050	0	0	0	0	0	0	0	0	0	0	0	0	0
Tumor maligno del encéfalo y sistema nervioso central	692	0	1	2	3	2	4	3	4	13	20	15	13	13
Enfermedad de Hodgkin	126	0	0	0	0	0	0	0	1	1	0	0	1	1
Leucemia	1.068	1	1	3	5	8	9	7	3	27	33	27	31	31
Otros tumores malignos del tejido linfático, órganos hematopoyéticos y tejidos afines	1.169	0	0	0	0	0	0	1	0	1	5	2	6	6
Resto de tumores malignos	4.688	0	0	0	0	6	2	5	7	20	12	25	41	41
Tumor benigno del encéfalo y de otras partes del sistema nervioso central	4	0	0	0	0	0	0	0	0	0	0	0	0	0
Resto de tumores (in situ, benignos, de comportamiento incierto o desconocido)	1.458	2	0	3	5	1	1	0	2	4	8	1	10	10
Anemias	403	0	0	1	1	1	0	1	0	2	1	1	2	2
Resto enf de la sangre y org hematopoyéticos y ciertos trastornos mecanismo de inmunidad	233	2	1	5	8	5	3	0	0	8	2	2	6	6
Diabetes mellitus	4.655	0	0	0	0	0	0	0	0	0	1	2	3	3
Desnutrición	360	0	0	7	7	5	0	1	1	7	1	1	5	5
Resto de enfermedades endocrinas, nutricionales y metabólicas	1.067	2	5	13	20	6	3	1	0	10	7	8	14	14
Trastornos mentales y del comportamiento debidos al uso de alcohol	322	0	0	0	0	0	0	0	0	0	0	0	0	0
Resto de trastornos mentales y del comportamiento	669	0	0	0	0	0	1	0	1	2	1	0	3	3
Meningitis	181	0	1	15	16	4	0	1	1	6	3	3	1	1
Otras enfermedades inflamatorias del sistema nervioso central	111	0	1	4	5	3	1	0	0	4	2	3	4	4
Enfermedad de Alzheimer	410	0	0	0	0	0	0	0	0	0	0	0	0	0
Resto de enfermedades del sistema nervioso central	1.690	1	3	36	40	15	15	10	6	46	39	37	69	69
Enfermedades del ojo y sus anexos	2	0	0	0	0	0	0	1	0	1	0	0	0	0
Enfermedades del oído y de la apófisis mastoides	2	0	0	0	0	0	0	0	0	0	0	0	0	0

CUADRO 25: Continuación

GRUPO DE CAUSAS DE DEFUNCIÓN	20 a	25 a	30 a	35 a	40 a	45 a	50 a	55 a	60 a	65 a	70 a	75 a	80 a	85 y más	Sin esp.
Tumor maligno del cuello del útero	0	0	0	0	0	0	0	0	0	0	0	0	0	0	0
Tumor maligno del cuerpo del útero	0	0	0	0	0	0	0	0	0	0	0	0	0	0	0
Tumor maligno del útero, parte no especificada	0	0	0	0	0	0	0	0	0	0	0	0	0	0	0
Tumor maligno del ovario	0	0	0	0	0	0	0	0	0	0	0	0	0	0	0
Tumora maligno de la próstata	1	2	1	4	7	7	34	99	226	400	553	722	749	939	24
Tumora maligno del riñón y pelvis renal	4	1	4	17	31	51	82	129	212	265	238	180	107	100	8
Tumor maligno de la vejiga urinaria	0	0	1	1	5	9	24	47	105	148	166	193	178	166	7
Tumor maligno del encéfalo y sistema nervioso central	10	9	13	27	39	46	53	65	80	86	88	53	32	22	5
Enfermedad de Hodgkin	1	9	9	3	7	7	7	10	14	21	14	8	10	4	0
Leucemia	41	34	31	24	42	33	48	62	75	104	123	120	105	98	5
Otros tumores malignos del tejido linfático, órganos hematopoyéticos y tejidos afines	6	15	23	20	40	43	93	97	146	183	140	152	102	92	3
Resto de tumores malignos	65	76	65	97	91	159	205	359	518	660	660	573	479	564	19
Tumor benigno del encéfalo y de otras partes del sistema nervioso central	0	0	0	0	1	0	0	0	1	0	1	1	0	0	0
Resto de tumores (in situ, benignos, de comportamiento incierto o desconocido)	10	12	25	28	30	40	73	106	180	174	210	197	161	180	4
Anemias	9	5	2	6	8	9	11	11	24	40	36	47	64	120	4
Resto enf de la sangre y org hematopoyéticos y ciertos trastornos mecanismo de inmunidad	2	2	9	6	7	11	10	21	17	28	25	22	24	22	1
Diabetes mellitus	8	15	19	34	57	124	214	330	539	710	725	743	551	556	24
Desnutrición	0	0	4	2	4	6	3	9	19	22	29	58	68	110	5
Resto de enfermedades endocrinas, nutricionales y metabólicas	8	10	11	15	24	31	33	45	62	96	98	113	159	300	3
Trastornos mentales y del comportamiento debidos al uso de alcohol	2	4	6	9	14	28	49	44	50	50	35	16	12	3	0
Resto de trastornos mentales y del comportamiento	3	2	8	5	3	7	4	18	24	28	42	93	119	303	4
Meningitis	6	7	6	10	7	15	18	15	16	18	10	9	6	8	1
Otras enfermedades inflamatorias del sistema nervioso central	3	7	5	3	8	9	3	8	8	10	13	8	5	3	0
Enfermedad de Alzheimer	0	0	0	1	0	0	1	2	4	23	33	62	101	181	2
Resto de enfermedades del sistema nervioso central	65	42	30	62	49	52	61	72	104	117	191	176	196	233	9
Enfermedades del ojo y sus anexos	0	0	0	0	0	0	0	0	0	0	1	0	0	0	0
Enfermedades del oído y de la apófisis mastoides	0	0	1	0	0	0	0	0	0	0	0	1	0	0	0

CUADRO 25: DEFUNCIONES SEGUN GRUPO DE EDAD, POR GRUPO DE CAUSA DE DEFUNCION (LISTA BASICA) Y SEXO. REPUBLICA ARGENTINA - AÑO 2017
VARONES (Continuación)

GRUPO DE CAUSAS DE DEFUNCIÓN	TOTAL	MENORES DE 1 AÑO				1 A 4 AÑOS					5	10	15
		0-6 DÍAS	7-27 DÍAS	28 DÍAS- 11 MESES	SUBT. < 1 AÑO	1	2	3	4	SUBT. 1 a 4	a 9	a 14	a 19
Fiebre reumática aguda y enfermedades cardíacas reumáticas crónicas	41	0	0	0	0	0	0	0	0	0	0	0	0
Enfermedades hipertensivas	3.630	0	0	0	0	0	0	0	0	0	0	0	3
Infarto agudo del miocardio	10.308	0	0	0	0	0	0	0	0	0	0	1	12
Otras enfermedades isquémicas del corazón	2.677	0	0	0	0	0	0	0	0	0	1	0	4
Enfermedad cardiopulmonar y de la circulación pulmonar	753	0	0	0	0	1	2	1	0	4	1	0	2
Insuficiencia cardíaca	10.033	0	0	6	6	1	0	0	1	2	6	1	12
Otras formas de enfermedades del corazón	8.859	1	1	12	14	6	2	4	2	14	7	13	22
Enfermedades cerebrovasculares	9.941	0	0	5	5	1	0	0	1	2	3	8	16
Enfermedades de las arterias, arteriolas y vasos capilares	1.420	0	0	0	0	0	0	0	0	0	1	0	4
Flebitis, embolias y trombosis venosas	104	0	0	1	1	1	0	0	0	1	0	0	0
Resto de enfermedades del sistema circulatorio	555	0	0	0	0	0	0	0	0	0	0	0	2
Influenza	33	0	0	2	2	1	0	1	0	2	0	0	1
Neumonía	15.304	0	3	56	59	15	9	6	4	34	17	14	43
Bronquitis y otras enfermedades pulmonares obstructivas crónicas	3.885	0	0	3	3	2	1	0	0	3	1	2	1
Enfisema	190	0	0	0	0	0	0	0	0	0	0	0	0
Asma	151	0	0	0	0	0	0	0	0	0	2	1	3
Resto de enfermedades del sistema respiratorio	10.917	0	4	145	149	24	14	3	3	44	17	17	35
Úlcera péptica	232	0	0	0	0	0	0	0	0	0	0	0	0
Hernia, íleo paralítico y obstrucción intestinal sin hernia	770	0	0	6	6	1	0	1	0	2	0	1	3
Enteritis y colitis no infecciosas	20	0	0	0	0	0	0	0	0	0	0	0	0
Enfermedad alcohólica del hígado	870	0	0	0	0	0	0	0	0	0	0	0	0
Otras enfermedades del hígado	3.212	0	0	3	3	3	2	0	1	6	3	3	5
Resto de enfermedades del sistema digestivo	4.036	0	0	3	3	4	3	0	2	9	8	4	9
Enfermedades de la piel y del tejido subcutáneo	1.057	0	0	1	1	1	1	0	0	2	0	4	5
Artropatías	99	0	0	0	0	0	0	0	0	0	0	1	0
Resto de enfermedades del sistema muscular y del tejido conjuntivo	261	0	0	0	0	0	0	2	0	2	2	3	4
Enfermedades renales y del uréter	4.357	0	0	7	7	1	1	1	0	3	2	1	4
Hiperplasia de la próstata	44	0	0	0	0	0	0	0	0	0	0	0	0
Resto de enfermedades del sistema genitourinario	1.800	0	0	1	1	0	0	1	0	1	1	0	5
Aborto	0	0	0	0	0	0	0	0	0	0	0	0	0
Causas obstétricas directas	0	0	0	0	0	0	0	0	0	0	0	0	0
Causas post-obstétricas	0	0	0	0	0	0	0	0	0	0	0	0	0
Causas obstétricas indirectas	0	0	0	0	0	0	0	0	0	0	0	0	0

CUADRO 25: Continuación

GRUPO DE CAUSAS DE DEFUNCIÓN	20 a	25 a	30 a	35 a	40 a	45 a	50 a	55 a	60 a	65 a	70 a	75 a	80 a	85 y más	Sin esp.
Fiebre reumática aguda y enfermedades cardíacas reumáticas crónicas	1	1	1	1	0	3	0	4	4	4	5	4	7	6	0
Enfermedades hipertensivas	4	4	7	14	26	66	95	131	224	400	434	498	602	1.099	23
Infarto agudo del miocardio	21	23	44	107	180	317	556	849	1.152	1.408	1.432	1.294	1.224	1.635	53
Otras enfermedades isquémicas del corazón	0	1	4	12	31	44	105	164	253	372	394	395	379	511	7
Enfermedad cardiopulmonar y de la circulación pulmonar	1	7	6	10	14	23	29	41	73	78	116	128	75	143	2
Insuficiencia cardíaca	24	26	51	67	99	132	246	377	619	937	1.250	1.470	1.589	3.047	72
Otras formas de enfermedades del corazón	31	51	62	93	152	204	299	487	649	894	1.208	1.318	1.284	2.016	41
Enfermedades cerebrovasculares	26	37	55	78	165	254	389	591	853	1.198	1.409	1.527	1.461	1.809	55
Enfermedades de las arterias, arteriolas y vasos capilares	8	7	10	10	19	27	52	74	129	199	238	213	189	233	7
Flebitis, embolias y trombosis venosas	0	1	0	3	1	1	0	6	11	10	13	15	8	33	0
Resto de enfermedades del sistema circulatorio	1	3	1	2	5	10	26	33	43	42	57	68	85	174	3
Influenza	0	0	1	2	0	0	1	2	1	2	5	5	4	5	0
Neumonía	62	74	86	109	155	211	288	463	780	1.247	1.676	2.157	2.653	5.072	104
Bronquitis y otras enfermedades pulmonares obstructivas crónicas	2	0	2	12	14	32	67	173	350	530	670	675	621	712	15
Enfisema	0	0	0	0	2	0	3	6	20	25	40	29	28	36	1
Asma	5	6	5	4	7	10	8	13	12	5	13	11	18	24	4
Resto de enfermedades del sistema respiratorio	52	62	65	114	130	169	242	409	613	987	1.292	1.563	1.733	3.149	75
Úlcera péptica	1	0	3	2	5	1	12	13	18	28	28	39	34	46	2
Hernia, íleo paralítico y obstrucción intestinal sin hernia	4	1	2	2	7	9	24	26	63	66	93	124	132	201	4
Enteritis y colitis no infecciosas	0	0	0	1	0	0	1	1	4	7	3	2	0	1	0
Enfermedad alcohólica del hígado	0	6	8	30	58	78	117	128	150	117	98	43	16	17	4
Otras enfermedades del hígado	11	8	27	62	112	192	300	432	473	534	425	305	168	125	18
Resto de enfermedades del sistema digestivo	20	20	36	67	90	142	200	266	340	496	555	558	505	677	31
Enfermedades de la piel y del tejido subcutáneo	4	5	8	13	15	21	29	36	89	90	165	162	167	231	10
Artropatías	0	0	0	3	5	3	5	6	6	10	11	20	11	18	0
Resto de enfermedades del sistema muscular y del tejido conjuntivo	5	6	5	8	6	10	16	20	29	34	29	24	19	38	1
Enfermedades renales y del uréter	15	28	22	37	68	70	121	204	352	450	614	679	666	1.000	14
Hiperplasia de la próstata	0	0	0	0	0	0	0	2	1	4	3	10	8	16	0
Resto de enfermedades del sistema genitourinario	0	7	4	11	7	15	35	37	90	132	201	292	320	637	4
Aborto	0	0	0	0	0	0	0	0	0	0	0	0	0	0	0
Causas obstétricas directas	0	0	0	0	0	0	0	0	0	0	0	0	0	0	0
Causas post-obstétricas	0	0	0	0	0	0	0	0	0	0	0	0	0	0	0
Causas obstétricas indirectas	0	0	0	0	0	0	0	0	0	0	0	0	0	0	0

CUADRO 25: DEFUNCIONES SEGUN GRUPO DE EDAD, POR GRUPO DE CAUSA DE DEFUNCION (LISTA BASICA) Y SEXO. REPUBLICA ARGENTINA - AÑO 2017
VARONES (Continuación)

GRUPO DE CAUSAS DE DEFUNCIÓN	TOTAL	MENORES DE 1 AÑO				1 A 4 AÑOS					5	10	15
		0-6 DÍAS	7-27 DÍAS	28 DÍAS- 11 MESES	SUBT. < 1 AÑO	1	2	3	4	SUBT. 1 a 4	a 9	a 14	a 19
Trastornos relacionados con la gestación corta y bajo peso al nacer	572	450	88	34	572	0	0	0	0	0	0	0	0
Trastornos respiratorios y cardiovasculares	735	528	145	60	733	2	0	0	0	2	0	0	0
Resto de ciertas afecciones originadas en el período perinatal	620	311	242	65	618	1	0	0	1	2	0	0	0
Hidrocefalia congénita y espina bífida	73	13	10	20	43	4	5	0	2	11	5	3	5
Malformaciones congénitas del sistema circulatorio	463	104	103	143	350	12	10	9	2	33	15	7	5
Resto de malformaciones congénitas, deformaciones y anomalías cromosómicas	681	367	76	124	567	12	8	6	6	32	8	13	6
Síndrome de la muerte súbita	99	7	8	84	99	0	0	0	0	0	0	0	0
Otros síntomas, signos y hallazgos anormales clínicos y de laboratorio, no clasificados en otra parte	10.170	4	2	76	82	11	14	15	7	47	19	17	58
Accidentes de transporte	3.593	1	0	9	10	9	10	17	6	42	43	58	342
Ahogamiento accidental	322	0	0	3	3	24	10	12	5	51	12	19	35
Caídas accidentales	256	0	0	0	0	1	1	1	1	4	1	4	8
Accidentes por explosiones, exposición a corriente eléctrica, humo, fuego y llamas	416	0	1	3	4	5	7	6	0	18	18	24	27
Envenenamiento accidental	141	0	2	0	2	3	0	3	2	8	10	6	8
Otros accidentes	1.805	1	3	36	40	10	13	8	4	35	21	16	91
Suicidio	2.580	0	0	0	0	0	0	0	0	0	0	34	276
Agresiones	1.424	2	0	2	4	2	3	2	3	10	2	13	158
Eventos de intención no determinada	3.118	2	0	14	16	13	14	9	6	42	25	39	232
Intervención legal y operaciones de guerra	8	0	0	0	0	0	0	0	0	0	0	0	0
Complicaciones de la atención médica y quirúrgica	496	0	0	0	0	0	0	0	0	0	1	1	4
Secuelas de causas externas	13	0	0	0	0	0	0	0	0	0	1	0	0

CUADRO 25: Continuación

GRUPO DE CAUSAS DE DEFUNCIÓN	20 a	25 a	30 a	35 a	40 a	45 a	50 a	55 a	60 a	65 a	70 a	75 a	80 a	85 y más	Sin esp.
Trastornos relacionados con la gestación corta y bajo peso al nacer	0	0	0	0	0	0	0	0	0	0	0	0	0	0	0
Trastornos respiratorios y cardiovasculares	0	0	0	0	0	0	0	0	0	0	0	0	0	0	0
Resto de ciertas afecciones originadas en el período perinatal	0	0	0	0	0	0	0	0	0	0	0	0	0	0	0
Hidrocefalia congénita y espina bífida	3	1	0	0	0	1	0	0	0	0	1	0	0	0	0
Malformaciones congénitas del sistema circulatorio	14	7	9	3	1	6	2	2	2	3	0	0	2	1	1
Resto de malformaciones congénitas, deformaciones y anomalías cromosómicas	6	4	3	6	2	4	4	9	3	3	1	1	2	4	3
Síndrome de la muerte súbita	0	0	0	0	0	0	0	0	0	0	0	0	0	0	0
Otros síntomas, signos y hallazgos anormales clínicos y de laboratorio, no clasificados en otra parte	82	91	125	135	217	273	411	543	822	1.093	1.235	1.340	1.410	2.121	49
Accidentes de transporte	579	423	328	300	247	212	233	169	192	141	94	79	48	31	22
Ahogamiento accidental	48	28	23	15	19	17	7	15	6	14	2	6	0	1	1
Caídas accidentales	8	11	17	16	15	18	17	15	23	15	16	19	16	32	1
Accidentes por explosiones, exposición a corriente eléctrica, humo, fuego y llamas	35	33	38	30	37	23	25	21	17	16	14	11	9	8	8
Envenenamiento accidental	10	10	16	8	11	9	6	5	4	2	10	2	3	6	5
Otros accidentes	140	114	117	94	99	90	77	81	107	100	86	116	140	223	18
Suicidio	404	305	210	235	163	136	133	137	140	104	85	78	58	53	29
Agresiones	274	203	163	146	100	76	50	59	43	32	24	13	12	6	36
Eventos de intención no determinada	425	339	271	249	203	155	136	150	168	175	145	111	83	89	65
Intervención legal y operaciones de guerra	1	3	3	0	0	0	1	0	0	0	0	0	0	0	0
Complicaciones de la atención médica y quirúrgica	6	5	2	8	12	15	24	40	56	66	86	63	43	63	1
Secuelas de causas externas	0	1	2	2	1	0	1	0	3	0	1	0	0	1	0

CUADRO 25: DEFUNCIONES SEGUN GRUPO DE EDAD, POR GRUPO DE CAUSA DE DEFUNCION (LISTA BASICA) Y SEXO. REPUBLICA ARGENTINA - AÑO 2017
MUJERES

GRUPO DE CAUSAS DE DEFUNCIÓN	TOTAL	MENORES DE 1 AÑO				1 A 4 AÑOS					5	10	15
		0-6 DÍAS	7-27 DÍAS	28 DÍAS- 11 MESES	SUBT. < 1 AÑO	1	2	3	4	SUBT. 1 a 4	a	a	a
TOTAL GENERAL	166.731	1.436	572	930	2.938	195	161	107	76	539	315	361	741
Cólera	0	0	0	0	0	0	0	0	0	0	0	0	0
Diarrea y gastroenteritis de presunto origen infeccioso	337	1	1	7	9	9	4	1	0	14	2	1	1
Otras enfermedades infecciosas intestinales e intoxicaciones alimentarias	28	0	3	1	4	0	0	0	0	0	0	0	0
Tuberculosis respiratoria	184	0	0	0	0	0	1	0	0	1	1	1	5
Tuberculosis, otras formas	33	0	0	0	0	0	0	0	0	0	0	1	1
Infección meningocócica	9	0	0	1	1	0	0	0	1	1	0	1	1
Septicemias	5.470	0	0	50	50	8	4	3	0	15	7	3	8
Enfermedades estreptocócicas	6	0	0	0	0	0	0	0	0	0	0	0	0
Tétanos neonatal	0	0	0	0	0	0	0	0	0	0	0	0	0
Tétanos obstétrico	0	0	0	0	0	0	0	0	0	0	0	0	0
Tétanos	1	0	0	0	0	0	0	0	0	0	0	0	0
Difteria	0	0	0	0	0	0	0	0	0	0	0	0	0
Tos ferina	5	0	0	4	4	1	0	0	0	1	0	0	0
Otras enfermedades	75	0	0	5	5	0	0	0	0	0	1	0	0
Infección con modo de transmisión predominantemente sexual	20	12	4	2	18	0	0	0	0	0	0	0	1
Poliomielitis aguda	0	0	0	0	0	0	0	0	0	0	0	0	0
Infección del sistema nervioso central por Virus Lento	13	0	0	0	0	0	0	0	0	0	0	0	0
Sarampión	0	0	0	0	0	0	0	0	0	0	0	0	0
Hepatitis viral	85	0	0	0	0	0	1	0	0	1	1	0	1
Enfermedad por Virus de Inmunodeficiencia Humana	468	0	0	1	1	0	1	0	1	2	2	1	10
Fibras virales transmitidas por artrópodos	0	0	0	0	0	0	0	0	0	0	0	0	0
Otras enfermedades virales	23	0	0	2	2	2	1	0	2	5	2	0	1
Malaria	0	0	0	0	0	0	0	0	0	0	0	0	0
Enfermedad de Chagas	194	0	0	0	0	0	0	0	0	0	0	0	0
Otras enfermedades infecciosas y parasitarias	96	0	0	3	3	0	0	0	0	0	0	0	1
Tumor maligno del labio, de la cavidad bucal y de la faringe	300	0	0	0	0	0	0	1	0	1	1	0	0
Tumor maligno del esófago	547	0	0	0	0	0	0	0	0	0	0	0	0
Tumor maligno del estómago	1.095	0	0	0	0	0	0	0	0	0	0	0	0
Tumor maligno del colon	2.950	0	0	0	0	0	0	0	0	0	0	0	0
Tumor maligno de la unión rectosigmoidea, recto, ano y conducto anal	462	0	0	0	0	0	0	0	0	0	0	0	0
Tumor maligno del hígado y de las vías biliares intrahepáticas	827	0	0	0	0	0	0	1	0	1	1	0	1
Tumor maligno del páncreas	2.240	0	0	0	0	0	0	0	0	0	0	0	0
Tumor maligno de la laringe	100	0	0	0	0	0	0	0	0	0	0	0	0
Tumor maligno de la tráquea, de los bronquios y del pulmón	3.176	0	0	0	0	0	0	0	0	0	0	0	2
Melanoma maligno de la piel	212	0	0	0	0	0	0	0	0	0	0	0	1
Tumor maligno de la mama	6.049	0	0	0	0	0	0	0	0	0	0	0	0

CUADRO 25: Continuación

GRUPO DE CAUSAS DE DEFUNCIÓN	20 a	25 a	30 a	35 a	40 a	45 a	50 a	55 a	60 a	65 a	70 a	75 a	80 a	85 y	Sin esp. más
TOTAL GENERAL	871	979	1.187	1.691	2.226	2.981	4.060	6.126	8.953	11.869	15.142	18.898	24.597	61.438	819
Cólera	0	0	0	0	0	0	0	0	0	0	0	0	0	0	0
Diarrea y gastroenteritis de presunto origen infeccioso	1	0	0	2	4	3	4	9	11	32	29	34	59	119	3
Otras enfermedades infecciosas intestinales e intoxicaciones alimentarias	0	0	0	0	0	1	0	0	0	0	1	6	3	13	0
Tuberculosis respiratoria	5	4	5	14	4	11	9	17	18	18	16	23	15	17	0
Tuberculosis, otras formas	1	1	3	2	1	2	1	3	5	1	1	4	2	4	0
Infección meningocócica	0	1	1	0	0	0	0	1	1	0	0	0	1	0	0
Septicemias	20	17	32	37	49	75	101	171	267	425	537	706	875	2039	36
Enfermedades estreptocócicas	0	0	0	0	1	0	0	0	0	0	0	1	1	3	0
Tétanos neonatal	0	0	0	0	0	0	0	0	0	0	0	0	0	0	0
Tétanos obstétrico	0	0	0	0	0	0	0	0	0	0	0	0	0	0	0
Tétanos	1	0	0	0	0	0	0	0	0	0	0	0	0	0	0
Difteria	0	0	0	0	0	0	0	0	0	0	0	0	0	0	0
Tos ferina	0	0	0	0	0	0	0	0	0	0	0	0	0	0	0
Otras enfermedades	0	0	0	0	0	3	3	3	6	3	4	9	11	27	0
Infección con modo de transmisión predominantemente sexual	0	1	0	0	0	0	0	0	0	0	0	0	0	0	0
Poliomielitis aguda	0	0	0	0	0	0	0	0	0	0	0	0	0	0	0
Infección del sistema nervioso central por Virus Lento	0	0	0	1	1	0	1	3	4	1	1	0	0	1	0
Sarampión	0	0	0	0	0	0	0	0	0	0	0	0	0	0	0
Hepatitis viral	0	1	1	1	4	6	3	7	16	12	3	16	8	4	0
Enfermedad por Virus de Inmunodeficiencia Humana	20	38	40	58	77	78	44	29	24	18	11	1	4	4	6
Fibres virales transmitidas por artrópodos	0	0	0	0	0	0	0	0	0	0	0	0	0	0	0
Otras enfermedades virales	0	0	2	1	0	0	1	0	0	1	4	0	1	3	0
Malaria	0	0	0	0	0	0	0	0	0	0	0	0	0	0	0
Enfermedad de Chagas	1	0	2	2	6	5	6	13	13	26	21	31	28	40	0
Otras enfermedades infecciosas y parasitarias	3	1	4	6	4	4	4	8	10	7	9	9	7	16	0
Tumor maligno del labio, de la cavidad bucal y de la faringe	0	1	0	4	7	11	14	23	37	32	33	36	51	48	1
Tumor maligno del esófago	0	0	3	3	10	9	21	37	48	66	80	86	76	105	3
Tumor maligno del estómago	2	6	11	26	23	34	60	94	98	130	157	154	131	163	6
Tumor maligno del colon	8	7	24	38	60	71	119	185	279	312	378	413	408	632	16
Tumor maligno de la unión rectosigmoidea, recto, ano y conducto anal	0	2	4	14	9	22	29	41	44	50	41	56	58	92	0
Tumor maligno del hígado y de las vías biliares intrahepáticas	7	1	4	4	12	20	41	49	78	110	140	125	110	118	5
Tumor maligno del páncreas	1	1	2	12	20	45	82	182	201	275	337	336	338	400	8
Tumor maligno de la laringe	0	0	0	0	1	1	1	13	10	18	18	15	13	10	0
Tumor maligno de la tráquea, de los bronquios y del pulmón	1	6	15	27	37	74	170	330	465	529	505	396	295	314	10
Melanoma maligno de la piel	1	3	2	6	9	10	12	18	22	25	23	25	23	32	0
Tumor maligno de la mama	4	27	81	150	243	333	461	542	596	699	726	682	565	915	25

CUADRO 25: DEFUNCIONES SEGUN GRUPO DE EDAD, POR GRUPO DE CAUSA DE DEFUNCION (LISTA BASICA) Y SEXO. REPUBLICA ARGENTINA - AÑO 2017
MUJERES (Continuación)

GRUPO DE CAUSAS DE DEFUNCIÓN	TOTAL	MENORES DE 1 AÑO				1 A 4 AÑOS					5	10	15	
		0-6 DÍAS	7-27 DÍAS	28 DÍAS- 11 MESES	SUBT. < 1 AÑO	1	2	3	4	SUBT. 1 a 4	a 9	a 14	a 19	
Tumor maligno del cuello del útero	1.216	0	0	0	0	0	0	0	0	0	0	0	0	2
Tumor maligno del cuerpo del útero	377	0	0	0	0	0	0	0	0	0	0	0	0	0
Tumor maligno del útero, parte no especificada	1.295	0	0	0	0	0	0	0	0	0	0	0	0	0
Tumor maligno del ovario	1.228	0	0	0	0	0	0	1	0	1	0	2	3	
Tumora maligno de la próstata	0	0	0	0	0	0	0	0	0	0	0	0	0	0
Tumora maligno del riñón y pelvis renal	655	0	0	1	1	3	0	0	0	3	2	3	1	
Tumor maligno de la vejiga urinaria	353	0	0	0	0	0	0	0	0	0	0	0	0	0
Tumor maligno del encéfalo y sistema nervioso central	573	0	0	2	2	4	3	5	3	15	7	7	3	
Enfermedad de Hodgkin	81	0	0	0	0	0	0	0	0	0	0	0	1	
Leucemia	849	1	0	1	2	3	7	6	7	23	26	25	22	
Otros tumores malignos del tejido linfático, órganos hematopoyéticos y tejidos afines	945	0	0	0	0	1	1	0	1	3	2	3	2	
Resto de tumores malignos	4.711	2	0	4	6	3	7	3	5	18	14	20	18	
Tumor benigno del encéfalo y de otras partes del sistema nervioso central	3	0	0	0	0	0	0	0	0	0	0	0	0	0
Resto de tumores (in situ, benignos, de comportamiento incierto o desconocido)	1.288	2	0	2	4	3	5	3	1	12	9	7	4	
Anemias	553	0	0	1	1	1	1	0	1	3	1	0	1	
Resto enf de la sangre y org hematopoyéticos y ciertos trastornos mecanismo de inmunidad	231	0	0	5	5	1	2	0	0	3	4	0	3	
Diabetes mellitus	4.214	0	0	0	0	0	0	0	0	0	1	4	6	
Desnutrición	408	0	0	2	2	1	1	1	0	3	3	2	0	
Resto de enfermedades endocrinas, nutricionales y metabólicas	1.682	2	3	16	21	3	2	7	2	14	6	8	7	
Trastornos mentales y del comportamiento debidos al uso de alcohol	28	0	0	0	0	0	0	0	0	0	0	0	0	0
Resto de trastornos mentales y del comportamiento	1.257	0	0	0	0	0	0	0	0	0	0	1	2	
Meningitis	116	0	2	7	9	3	1	0	1	5	3	2	6	
Otras enfermedades inflamatorias del sistema nervioso central	85	0	1	3	4	2	0	1	1	4	7	2	2	
Enfermedad de Alzheimer	1.058	0	0	0	0	0	0	0	0	0	0	0	0	0
Resto de enfermedades del sistema nervioso central	1.482	2	0	25	27	11	11	7	5	34	32	27	46	
Enfermedades del ojo y sus anexos	5	0	0	0	0	0	0	0	0	0	0	0	0	0
Enfermedades del oído y de la apófisis mastoides	1	0	0	0	0	0	0	0	0	0	0	0	0	0

CUADRO 25: Continuación

GRUPO DE CAUSAS DE DEFUNCIÓN	20 a	25 a	30 a	35 a	40 a	45 a	50 a	55 a	60 a	65 a	70 a	75 a	80 a	85 y más	Sin esp.
Tumor maligno del cuello del útero	9	45	74	137	145	146	126	123	122	93	68	38	38	43	7
Tumor maligno del cuerpo del útero	0	0	1	5	6	8	20	34	45	65	57	51	41	43	1
Tumor maligno del útero, parte no especificada	4	9	21	49	72	84	105	133	151	146	142	130	106	138	5
Tumor maligno del ovario	1	12	16	32	32	69	98	130	146	166	149	153	121	95	2
Tumora maligno de la próstata	0	0	0	0	0	0	0	0	0	0	0	0	0	0	0
Tumora maligno del riñón y pelvis renal	1	1	3	7	9	24	19	52	68	77	107	97	78	97	5
Tumor maligno de la vejiga urinaria	1	0	0	1	2	2	7	15	29	43	45	45	59	101	3
Tumor maligno del encéfalo y sistema nervioso central	4	15	10	12	25	31	25	58	60	69	78	64	48	37	3
Enfermedad de Hodgkin	3	5	1	5	1	4	0	2	8	6	13	15	8	9	0
Leucemia	16	24	22	21	18	34	28	38	67	79	95	86	88	132	3
Otros tumores malignos del tejido linfático, órganos hematopoyéticos y tejidos afines	10	11	6	17	13	23	49	59	95	124	143	141	134	109	1
Resto de tumores malignos	21	29	38	65	86	169	223	351	462	566	608	626	551	816	24
Tumor benigno del encéfalo y de otras partes del sistema nervioso central	0	0	0	1	0	0	0	0	1	0	0	1	0	0	0
Resto de tumores (in situ, benignos, de comportamiento incierto o desconocido)	8	4	19	19	28	42	47	70	99	160	149	159	166	278	4
Anemias	2	3	4	8	10	9	12	10	26	36	38	56	98	234	1
Resto enf de la sangre y org hematopoyéticos y ciertos trastornos mecanismo de inmunidad	2	5	6	8	5	7	7	10	19	24	30	25	29	39	0
Diabetes mellitus	8	19	17	26	48	85	128	212	361	448	542	629	640	1.025	15
Desnutrición	1	1	1	1	3	2	8	6	7	13	22	48	73	210	2
Resto de enfermedades endocrinas, nutricionales y metabólicas	8	4	7	9	26	19	14	37	54	82	133	146	230	848	9
Trastornos mentales y del comportamiento debidos al uso de alcohol	0	0	1	2	0	3	3	7	1	3	3	3	1	1	0
Resto de trastornos mentales y del comportamiento	0	3	2	3	3	6	1	8	23	29	39	77	212	843	5
Meningitis	3	1	5	1	5	12	14	6	6	5	14	5	9	5	0
Otras enfermedades inflamatorias del sistema nervioso central	6	2	2	3	7	2	3	4	7	9	13	2	2	3	1
Enfermedad de Alzheimer	1	0	1	0	0	0	0	1	10	17	65	119	244	593	7
Resto de enfermedades del sistema nervioso central	31	35	23	32	32	31	46	51	68	101	137	142	175	404	8
Enfermedades del ojo y sus anexos	1	0	0	0	0	0	0	1	0	0	0	0	0	3	0
Enfermedades del oído y de la apófisis mastoides	0	0	0	0	0	0	0	0	0	0	1	0	0	0	0

CUADRO 25: DEFUNCIONES SEGUN GRUPO DE EDAD, POR GRUPO DE CAUSA DE DEFUNCION (LISTA BASICA) Y SEXO. REPUBLICA ARGENTINA - AÑO 2017
MUJERES (Continuación)

GRUPO DE CAUSAS DE DEFUNCIÓN	TOTAL	MENORES DE 1 AÑO				1 A 4 AÑOS					5	10	15
		0-6 DÍAS	7-27 DÍAS	28 DÍAS- 11 MESES	SUBT. < 1 AÑO	1	2	3	4	SUBT. 1 a 4	a 9	a 14	a 19
Fiebre reumática aguda y enfermedades cardíacas reumáticas crónicas	82	0	0	0	0	1	0	0	0	1	0	0	0
Enfermedades hipertensivas	4.767	0	0	0	0	0	1	0	0	1	1	0	1
Infarto agudo del miocardio	7.538	0	0	0	0	0	0	0	0	0	0	0	4
Otras enfermedades isquémicas del corazón	1.810	0	0	0	0	0	0	0	0	0	0	0	0
Enfermedad cardiopulmonar y de la circulación pulmonar	1.058	0	0	0	0	0	0	0	0	0	1	1	6
Insuficiencia cardíaca	12.628	0	0	13	13	1	1	3	0	5	4	3	14
Otras formas de enfermedades del corazón	9.072	1	1	7	9	3	3	4	0	10	6	9	10
Enfermedades cerebrovasculares	9.936	0	0	3	3	3	2	1	0	6	4	8	11
Enfermedades de las arterias, arteriolas y vasos capilares	943	0	0	1	1	0	0	0	0	0	0	1	1
Flebitis, embolias y trombosis venosas	191	0	0	0	0	0	0	0	0	0	0	0	1
Resto de enfermedades del sistema circulatorio	665	0	0	1	1	0	0	0	0	0	0	0	0
Influenza	32	0	0	1	1	1	0	0	1	2	1	0	2
Neumonía	18.074	0	4	61	65	14	9	6	5	34	9	9	36
Bronquitis y otras enfermedades pulmonares obstructivas crónicas	2.650	0	0	2	2	4	0	0	0	4	0	0	0
Enfisema	104	0	0	0	0	0	0	0	0	0	0	0	0
Asma	259	0	0	0	0	0	0	0	0	0	2	1	4
Resto de enfermedades del sistema respiratorio	13.134	1	4	116	121	14	5	5	3	27	16	11	16
Úlcera péptica	185	0	0	0	0	0	0	0	0	0	0	0	0
Hernia, íleo paralítico y obstrucción intestinal sin hernia	1.060	0	0	0	0	0	0	1	0	1	1	1	1
Enteritis y colitis no infecciosas	33	0	0	0	0	0	0	0	0	0	0	1	0
Enfermedad alcohólica del hígado	121	0	0	0	0	0	0	0	0	0	0	0	0
Otras enfermedades del hígado	1.336	0	0	2	2	1	2	0	0	3	4	3	10
Resto de enfermedades del sistema digestivo	3.788	0	0	2	2	1	1	0	0	2	0	3	8
Enfermedades de la piel y del tejido subcutáneo	1.678	0	0	1	1	0	0	0	0	0	2	1	2
Artropatías	266	0	0	0	0	0	1	0	1	2	0	0	1
Resto de enfermedades del sistema muscular y del tejido conjuntivo	487	0	0	1	1	0	0	1	0	1	0	6	9
Enfermedades renales y del uréter	4.183	0	0	6	6	2	1	0	0	3	3	4	11
Hiperplasia de la próstata	0	0	0	0	0	0	0	0	0	0	0	0	0
Resto de enfermedades del sistema genitourinario	2.702	0	0	1	1	0	0	1	0	1	3	0	5
Aborto	30	0	0	0	0	0	0	0	0	0	0	0	2
Causas obstétricas directas	118	0	0	0	0	0	0	0	0	0	0	0	19
Causas post-obstétricas	44	0	0	0	0	0	0	0	0	0	0	0	5
Causas obstétricas indirectas	54	0	0	0	0	0	0	0	0	0	0	0	5

CUADRO 25: Continuación

GRUPO DE CAUSAS DE DEFUNCIÓN	20 a	25 a	30 a	35 a	40 a	45 a	50 a	55 a	60 a	65 a	70 a	75 a	80 a	85 y	Sin esp. más
Fiebre reumática aguda y enfermedades cardíacas reumáticas crónicas	1	0	0	1	1	3	2	6	6	7	5	16	10	23	0
Enfermedades hipertensivas	5	4	4	10	13	22	41	64	142	230	314	518	767	2.604	26
Infarto agudo del miocardio	10	14	19	29	70	94	145	224	393	573	743	947	1.248	2.978	47
Otras enfermedades isquémicas del corazón	0	1	3	3	5	13	17	40	74	109	193	235	291	819	7
Enfermedad cardiopulmonar y de la circulación pulmonar	7	5	7	14	21	17	27	49	57	79	118	141	183	323	2
Insuficiencia cardíaca	11	11	21	32	45	86	89	171	341	544	839	1.243	2.053	7.028	75
Otras formas de enfermedades del corazón	15	16	32	36	52	80	126	210	348	539	806	1.066	1.579	4.081	42
Enfermedades cerebrovasculares	22	22	40	80	107	137	244	325	471	672	982	1.332	1.777	3.658	35
Enfermedades de las arterias, arteriolas y vasos capilares	3	4	2	6	12	9	13	22	61	68	113	119	124	381	3
Flebitis, embolias y trombosis venosas	2	0	1	0	1	3	3	6	7	13	21	24	35	71	3
Resto de enfermedades del sistema circulatorio	1	4	2	4	2	2	10	10	25	19	46	72	112	352	3
Influenza	0	0	0	0	0	1	0	0	0	1	0	3	2	17	2
Neumonía	48	40	69	73	93	126	190	286	526	820	1.165	1.846	3.029	9.506	104
Bronquitis y otras enfermedades pulmonares obstructivas crónicas	2	0	2	3	7	17	43	118	227	265	403	415	441	694	7
Enfisema	0	0	0	0	0	0	5	8	7	14	11	16	16	26	1
Asma	6	3	4	4	9	11	13	13	19	24	18	25	44	56	3
Resto de enfermedades del sistema respiratorio	29	42	36	50	85	123	154	251	436	717	1.010	1.451	2.126	6.332	101
Úlcera péptica	2	0	0	0	0	1	5	6	14	8	16	27	43	63	0
Hernia, íleo paralítico y obstrucción intestinal sin hernia	4	3	2	2	9	15	21	32	37	57	93	110	204	466	1
Enteritis y colitis no infecciosas	0	1	0	0	0	1	0	2	2	2	7	5	6	6	0
Enfermedad alcohólica del hígado	0	1	0	6	9	10	8	12	24	17	14	9	7	4	0
Otras enfermedades del hígado	18	16	16	18	26	53	78	97	188	180	174	175	119	151	5
Resto de enfermedades del sistema digestivo	19	24	35	36	58	70	91	161	235	301	359	506	597	1.270	11
Enfermedades de la piel y del tejido subcutáneo	3	2	7	11	13	18	15	39	63	75	137	185	314	783	7
Artropatías	0	0	0	2	3	8	8	18	26	31	35	38	29	64	1
Resto de enfermedades del sistema muscular y del tejido conjuntivo	18	18	19	24	18	19	25	30	26	43	40	37	54	97	2
Enfermedades renales y del uréter	19	12	13	27	45	54	114	151	226	329	378	529	655	1.587	17
Hiperplasia de la próstata	0	0	0	0	0	0	0	0	0	0	0	0	0	0	0
Resto de enfermedades del sistema genitourinario	5	2	5	8	13	20	21	47	66	123	193	314	461	1.406	8
Aborto	8	8	5	5	2	0	0	0	0	0	0	0	0	0	0
Causas obstétricas directas	20	22	16	27	13	1	0	0	0	0	0	0	0	0	0
Causas post-obstétricas	8	9	9	8	4	1	0	0	0	0	0	0	0	0	0
Causas obstétricas indirectas	11	9	13	12	3	0	1	0	0	0	0	0	0	0	0

CUADRO 25: DEFUNCIONES SEGUN GRUPO DE EDAD, POR GRUPO DE CAUSA DE DEFUNCION (LISTA BASICA) Y SEXO. REPUBLICA ARGENTINA - AÑO 2017
MUJERES (Continuación)

GRUPO DE CAUSAS DE DEFUNCIÓN	TOTAL	MENORES DE 1 AÑO				1 A 4 AÑOS					5	10	15
		0-6 DÍAS	7-27 DÍAS	28 DÍAS- 11 MESES	SUBT. < 1 AÑO	1	2	3	4	SUBT. 1 a 4	a 9	a 14	a 19
Trastornos relacionados con la gestación corta y bajo peso al nacer	474	370	68	36	474	0	0	0	0	0	0	0	0
Trastornos respiratorios y cardiovasculares	548	397	113	38	548	0	0	0	0	0	0	0	0
Resto de ciertas afecciones originadas en el período perinatal	435	215	167	53	435	0	0	0	0	0	0	0	0
Hidrocefalia congénita y espina bífida	66	9	7	18	34	3	7	2	1	13	3	3	6
Malformaciones congénitas del sistema circulatorio	418	75	103	148	326	11	11	9	4	35	10	8	1
Resto de malformaciones congénitas, deformaciones y anomalías cromosómicas	654	340	75	120	535	12	13	4	6	35	10	13	5
Síndrome de la muerte súbita	61	3	7	51	61	0	0	0	0	0	0	0	0
Otros síntomas, signos y hallazgos anormales clínicos y de laboratorio, no clasificados en otra parte	10.161	0	1	51	52	11	6	3	8	28	16	17	26
Accidentes de transporte	1.062	0	0	3	3	5	10	4	6	25	26	36	106
Ahogamiento accidental	64	0	0	3	3	13	9	4	0	26	5	4	4
Caidas accidentales	136	0	0	0	0	1	0	0	1	2	3	1	1
Accidentes por explosiones, exposición a corriente eléctrica, humo, fuego y llamas	128	0	0	1	1	4	10	2	1	17	5	8	7
Envenenamiento accidental	82	0	0	3	3	2	0	5	1	8	10	6	5
Otros accidentes	1.372	0	8	30	38	12	5	4	3	24	12	11	24
Suicidio	636	0	0	0	0	0	0	0	0	0	0	40	113
Agresiones	294	2	0	1	3	3	4	2	2	11	5	8	26
Eventos de intención no determinada	912	1	0	9	10	13	7	6	2	28	12	22	67
Intervención legal y operaciones de guerra	0	0	0	0	0	0	0	0	0	0	0	0	0
Complicaciones de la atención médica y quirúrgica	496	0	0	2	2	1	0	0	0	1	6	1	3
Secuelas de causas externas	5	0	0	0	0	0	0	0	0	0	0	0	0

CUADRO 25: Continuación

GRUPO DE CAUSAS DE DEFUNCIÓN	20 a	25 a	30 a	35 a	40 a	45 a	50 a	55 a	60 a	65 a	70 a	75 a	80 a	85 y más	Sin esp.
Trastornos relacionados con la gestación corta y bajo peso al nacer	0	0	0	0	0	0	0	0	0	0	0	0	0	0	0
Trastornos respiratorios y cardiovasculares	0	0	0	0	0	0	0	0	0	0	0	0	0	0	0
Resto de ciertas afecciones originadas en el período perinatal	0	0	0	0	0	0	0	0	0	0	0	0	0	0	0
Hidrocefalia congénita y espina bífida	5	0	0	1	0	0	0	0	0	1	0	0	0	0	0
Malformaciones congénitas del sistema circulatorio	3	2	5	1	4	2	1	4	3	2	3	2	1	2	3
Resto de malformaciones congénitas, deformaciones y anomalías cromosómicas	4	3	4	5	4	5	7	5	5	4	2	3	3	2	0
Síndrome de la muerte súbita	0	0	0	0	0	0	0	0	0	0	0	0	0	0	0
Otros síntomas, signos y hallazgos anormales clínicos y de laboratorio, no clasificados en otra parte	39	28	45	63	92	120	163	289	459	622	854	1.143	1.604	4.460	41
Accidentes de transporte	96	91	76	67	72	57	55	73	70	60	47	41	28	31	2
Ahogamiento accidental	3	2	1	1	2	2	2	2	1	1	1	1	1	1	1
Caídas accidentales	1	3	0	3	3	6	0	2	3	4	9	14	30	51	0
Accidentes por explosiones, exposición a corriente eléctrica, humo, fuego y llamas	8	7	10	5	9	4	5	2	5	6	6	5	7	9	2
Envenenamiento accidental	1	1	5	6	3	3	3	1	3	4	4	5	7	2	2
Otros accidentes	21	28	21	16	16	23	26	28	50	45	86	112	200	582	9
Suicidio	76	64	45	50	43	35	41	39	26	25	15	12	6	4	2
Agresiones	29	37	21	26	22	19	18	17	9	11	2	8	9	8	5
Eventos de intención no determinada	69	72	49	40	53	53	41	40	56	36	59	45	54	92	14
Intervención legal y operaciones de guerra	0	0	0	0	0	0	0	0	0	0	0	0	0	0	0
Complicaciones de la atención médica y quirúrgica	2	2	7	4	5	7	19	29	27	36	55	80	87	123	0
Secuelas de causas externas	0	0	0	0	1	0	0	1	1	1	0	1	0	0	0

CUADRO 26: DEFUNCIONES POR CAUSAS EXTERNAS CLASIFICADAS SEGÚN MECANISMO E INTENCIONALIDAD, POR SEXO.
REPUBLICA ARGENTINA - AÑO 2017

MECANISMO	TOTAL	INTENCIONALIDAD					
		No intencional	Suicidio	Agresión	No determinada	Intervención legal	No clasificables
Todas las Causas Externas	19.419	9.407	3.222	1.730	4.059	8	993
Cortes o perforaciones	680	6	26	479	169	0	-
Ahogamiento o sumersión	583	373	33	4	173	-	-
Caídas	438	392	21	1	24	-	-
Fuego (llama, objeto o sustancia)	537	234	33	19	251	0	-
Armas de fuego	2282	37	519	860	860	6	-
Maquinaria	15	15	-	-	-	-	-
Vehículos de transporte terrestre	4654	4.647	2	5	0	-	-
Otros vehículos de transporte	32	32	-	-	-	0	-
Factores naturales o ambientales	69	69	-	-	-	-	-
Esfuerzo excesivo	2	2	-	-	-	-	-
Envenenamientos	431	224	55	7	145	0	-
Golpes por o contra	125	44	4	73	4	0	-
Ahorcamiento o sofocación	3782	487	2.414	62	819	-	-
Otros especificados	496	354	38	18	84	2	-
Otros no especificados	4300	2.491	77	202	1.530	0	-
Compl. atención médica y quirúrgica	993	-	-	-	-	-	993
Varones							
Todas las Causas Externas	14.172	6.540	2.580	1.425	3.123	8	496
Cortes o perforaciones	573	5	21	408	139	0	-
Ahogamiento o sumersión	471	309	22	3	137	-	-
Caídas	289	256	14	1	18	-	-
Fuego (llama, objeto o sustancia)	329	154	17	12	146	0	-
Armas de fuego	2009	33	469	752	749	6	-
Maquinaria	11	11	-	-	-	-	-
Vehículos de transporte terrestre	3582	3.577	1	4	0	-	-
Otros vehículos de transporte	29	29	-	-	-	0	-
Factores naturales o ambientales	48	48	-	-	-	-	-
Esfuerzo excesivo	2	2	-	-	-	-	-
Envenenamientos	252	141	23	5	83	0	-
Golpes por o contra	101	35	4	58	4	0	-
Ahorcamiento o sofocación	2865	287	1.928	19	631	-	-
Otros especificados	398	294	27	11	64	2	-
Otros no especificados	2717	1.359	54	152	1.152	0	-
Compl. atención médica y quirúrgica	496	-	-	-	-	-	496
Mujeres							
Todas las Causas Externas	5.187	2.846	636	295	914	0	496
Cortes o perforaciones	101	1	5	68	27	0	-
Ahogamiento o sumersión	112	64	11	1	36	-	-
Caídas	149	136	7	0	6	-	-
Fuego (llama, objeto o sustancia)	203	77	16	7	103	0	-
Armas de fuego	263	4	49	103	107	0	-
Maquinaria	4	4	-	-	-	-	-
Vehículos de transporte terrestre	1.061	1.059	1	1	0	-	-
Otros vehículos de transporte	3	3	-	-	-	0	-
Factores naturales o ambientales	20	20	-	-	-	-	-
Esfuerzo excesivo	0	0	-	-	-	-	-
Envenenamientos	176	82	32	2	60	0	-
Golpes por o contra	24	9	0	15	0	0	-
Ahorcamiento o sofocación	914	200	484	43	187	-	-
Otros especificados	96	59	10	7	20	0	-
Otros no especificados	1.565	1.128	21	48	368	0	-
Compl. atención médica y quirúrgica	496	-	-	-	-	-	496

NOTAS:

En la categoría total se incluyen las defunciones de sexo no especificado.

(-) En esa categoría no se aplica el grupo de causas seleccionadas.

Téngase presente que, a diferencia de otras listas de tabulación presentadas en esta publicación, las defunciones debidas a los códigos causas V90 y V92 se incluyen entre las causadas por otros vehículos de transporte no terrestre. Asimismo, a los eventos de intención no determinada se agrega la categoría Y899 (secuela de causa externa no especificada) y a los efectos adversos la categoría Y88 (secuelas de atención médico y quirúrgica como causa externa).

CUADRO 27: DEFUNCIONES SEGUN LUGAR DE OCURRENCIA Y GRUPO DE EDAD, POR JURISDICCION DE RESIDENCIA DEL FALLECIDO.
REPUBLICA ARGENTINA - AÑO 2017

LUGAR DE RESIDENCIA	LUGAR DE OCURRENCIA Y GRUPO DE EDAD											
	TOTAL DEFUNCIONES			EN LA MISMA JURISDICCION			EN OTRA JURISDICCION			NO CLASIFICABLE		
	Todas las edades	Menores de 1 año	De 1 a 4 años	Todas las edades	Menores de 1 año	De 1 a 4 años	Todas las edades	Menores de 1 año	De 1 a 4 años	Todas las edades	Menores de 1 año	De 1 a 4 años
REPUBLICA ARGENTINA	341.688	6.579	1.194	322.659	5.832	1.009	17.960	734	177	1.082	13	9
Ciud. Aut. de Buenos Aires	32.053	248	46	29.685	233	41	2.368	15	5	0	0	0
Buenos Aires	138.583	2.471	404	126.933	2.002	300	11.650	469	104	0	0	0
Catamarca	2.579	50	12	2.452	42	10	127	8	2	0	0	0
Córdoba	30.043	507	82	29.683	495	77	340	12	5	20	0	0
Corrientes	7.290	255	32	7.054	243	32	236	12	0	0	0	0
Chaco	7.834	253	50	7.639	239	46	195	14	4	0	0	0
Chubut	3.363	61	15	3.153	46	12	210	15	3	0	0	0
Entre Ríos	10.213	181	41	9.979	164	36	234	17	5	0	0	0
Formosa	3.911	186	36	3.804	176	34	107	10	2	0	0	0
Jujuy	4.492	124	24	4.381	116	22	111	8	2	0	0	0
La Pampa	2.706	43	6	2.559	36	4	147	7	2	0	0	0
La Rioja	2.225	60	10	2.134	53	9	91	7	1	0	0	0
Mendoza	14.382	245	59	14.262	236	55	120	9	4	0	0	0
Misiones	7.120	215	51	6.978	202	44	142	13	7	0	0	0
Neuquén	3.382	74	20	3.196	68	18	186	6	2	0	0	0
Río Negro	4.684	93	29	4.378	72	24	306	21	5	0	0	0
Salta	8.170	297	62	8.017	291	59	153	6	3	0	0	0
San Juan	5.272	146	20	5.204	138	18	68	8	2	0	0	0
San Luis	3.223	60	14	3.111	52	12	112	8	2	0	0	0
Santa Cruz	1.523	48	7	1.344	39	5	179	9	2	0	0	0
Santa Fe	30.013	480	89	29.637	450	84	373	30	5	3	0	0
Santiago del Estero	5.993	134	26	5.700	115	22	292	19	4	1	0	0
Tucumán	11.017	316	48	10.888	312	43	129	4	5	0	0	0
Tierra del Fuego	559	19	2	475	12	1	84	7	1	0	0	0
Otros Países	547	9	6	1	0	0	0	0	0	547	9	6
Lugar no especificado	511	4	3	12	0	1	0	0	0	511	4	3

NOTAS:

Se considera **jurisdicción no clasificable** cuando no están especificadas la jurisdicción de ocurrencia o la jurisdicción de residencia o la residencia corresponde a otro país.

CUADRO 28: DEFUNCIONES POR LOCAL DE OCURRENCIA SEGUN JURISDICCION DE RESIDENCIA DEL FALLECIDO.
REPUBLICA ARGENTINA - AÑO 2017

JURISDICCION DE RESIDENCIA	TOTAL DEFUNCIONES	LOCAL DE OCURRENCIA					
		Establecimiento de salud			Domicilio particular	Otro lugar	Sin especificar
		Subtotal	Oficial	No oficial			
REPUBLICA ARGENTINA	341.688	235.839	91.907	143.932	76.105	25.369	4.375
Ciud. Aut. de Buenos Aires	32.053	21.919	7.307	14.612	7.791	2.295	48
Buenos Aires	138.583	95.875	41.554	54.321	29.249	9.246	4.213
Partidos del Aglom. GBA	88.733	61.132	23.606	37.526	20.149	4.702	2.750
Catamarca	2.579	1.921	615	1.306	522	134	2
Córdoba	30.043	20.299	4.832	15.467	6.985	2.740	19
Corrientes	7.290	5.244	2.547	2.697	1.700	346	0
Chaco	7.834	5.777	2.112	3.665	1.615	442	0
Chubut	3.363	2.237	1.367	870	803	322	1
Entre Ríos	10.213	7.060	3.824	3.236	2.199	950	4
Formosa	3.911	2.698	1.689	1.009	1.016	197	0
Jujuy	4.492	3.328	1.464	1.864	845	319	0
La Pampa	2.706	1.846	723	1.123	564	296	0
La Rioja	2.225	1.634	838	796	485	106	0
Mendoza	14.382	8.553	2.064	6.489	4.452	1.376	1
Misiones	7.120	4.831	2.417	2.414	1.806	482	1
Neuquén	3.382	2.467	1.477	990	703	212	0
Río Negro	4.684	3.183	1.400	1.783	1.061	439	1
Salta	8.170	5.913	3.099	2.814	1.819	438	0
San Juan	5.272	3.464	1.897	1.567	1.443	365	0
San Luis	3.223	2.114	784	1.330	868	240	1
Santa Cruz	1.523	1.129	835	294	310	83	1
Santa Fe	30.013	20.472	4.431	16.041	6.529	2.965	47
Santiago del Estero	5.993	4.340	1.508	2.832	1.240	412	1
Tucumán	11.017	8.472	2.387	6.085	1.809	736	0
Tierra del Fuego	559	370	222	148	150	38	1
Otros Países	547	356	233	123	76	101	14
Lugar no especificado	511	337	281	56	65	89	20

CUADRO 29: DEFUNCIONES POR LOCAL DE OCURRENCIA SEGUN GRUPO DE EDAD DEL FALLECIDO.
REPUBLICA ARGENTINA - AÑO 2017

GRUPO DE EDAD	TOTAL DEFUNCIONES	LOCAL DE OCURRENCIA					
		Establecimiento de salud			Domicilio particular	Otro lugar	Sin especificar
		Subtotal	Oficial	No oficial			
TOTAL GENERAL	341.688	235.839	91.907	143.932	76.105	25.369	4.375
Menos de 1 año	6.579	5.991	4.126	1.865	489	84	15
1 a 4	1.194	862	697	165	207	115	10
5 a 9	725	495	389	106	134	83	13
10 a 14	837	496	393	103	181	148	12
15 a 19	2.457	1.247	996	251	504	668	38
20 a 24	3.559	1.776	1.419	357	741	994	48
25 a 29	3.360	1.747	1.327	420	694	886	33
30 a 34	3.550	2.088	1.508	580	672	745	45
35 a 39	4.586	2.940	2.022	918	874	715	57
40 a 44	5.706	3.868	2.614	1.254	1.119	656	63
45 a 49	7.603	5.392	3.465	1.927	1.443	675	93
50 a 54	10.751	7.762	4.725	3.037	2.118	760	111
55 a 59	16.067	11.785	6.985	4.800	3.250	849	183
60 a 64	23.476	17.382	8.900	8.482	4.708	1.097	289
65 a 69	30.902	22.944	8.852	14.092	6.364	1.235	359
70 a 74	36.869	27.136	8.698	18.438	7.917	1.396	420
75 a 79	41.320	29.850	8.983	20.867	8.978	2.008	484
80 a 84	46.478	32.105	9.082	23.023	10.827	2.940	606
85 y más	93.729	58.779	16.029	42.750	24.468	9.129	1.353
Sin especificar	1.940	1.194	697	497	417	186	143

CUADRO 30: DEFUNCIONES SEGUN ESTABLECIMIENTO DE OCURRENCIA DE LA DEFUNCION Y ASOCIACION A ALGUN SISTEMA DE ATENCION DE LA SALUD, POR GRUPO DE EDAD DEL FALLECIDO. REPUBLICA ARGENTINA - AÑO 2017

GRUPO DE EDAD	TOTAL DEFUNCIONES	SUBTOTAL DEFUNCIONES EN ESTAB. DE SALUD	TIPO DE ESTABLECIMIENTO DE SALUD Y ASOCIACION A SISTEMAS DE ATENCION DE LA SALUD							
			Oficial				No oficial			
			Subtotal	Asociado	No asociado	Sin especificar	Subtotal	Asociado	No asociado	Sin especificar
TOTAL GENERAL	341.688	235.839	91.907	42.488	17.582	31.837	143.932	114.431	3.361	26.140
Menos de 1 año	6.579	5.991	4.126	586	2.748	792	1.865	1.498	196	171
1 a 4	1.194	862	697	150	281	266	165	119	6	40
5 a 9	725	495	389	119	139	131	106	69	11	26
10 a 14	837	496	393	132	116	145	103	72	5	26
15 a 19	2.457	1.247	996	228	278	490	251	163	16	72
20 a 24	3.559	1.776	1.419	295	419	705	357	247	23	87
25 a 29	3.360	1.747	1.327	245	404	678	420	292	18	110
30 a 34	3.550	2.088	1.508	307	484	717	580	386	29	165
35 a 39	4.586	2.940	2.022	453	662	907	918	666	43	209
40 a 44	5.706	3.868	2.614	618	851	1.145	1.254	939	61	254
45 a 49	7.603	5.392	3.465	856	1.095	1.514	1.927	1.437	85	405
50 a 54	10.751	7.762	4.725	1.267	1.395	2.063	3.037	2.286	130	621
55 a 59	16.067	11.785	6.985	1.981	1.909	3.095	4.800	3.598	184	1.018
60 a 64	23.476	17.382	8.900	3.115	2.112	3.673	8.482	6.611	250	1.621
65 a 69	30.902	22.944	8.852	4.466	1.205	3.181	14.092	11.251	314	2.527
70 a 74	36.869	27.136	8.698	5.194	813	2.691	18.438	14.867	334	3.237
75 a 79	41.320	29.850	8.983	5.680	753	2.550	20.867	16.890	354	3.623
80 a 84	46.478	32.105	9.082	5.917	675	2.490	23.023	18.566	411	4.046
85 y más	93.729	58.779	16.029	10.630	1.121	4.278	42.750	34.044	882	7.824
Sin especificar	1.940	1.194	697	249	122	326	497	430	9	58

CUADRO 31: PORCENTAJE DE DEFUNCIONES POR CAUSAS MAL DEFINIDAS SEGUN GRUPO DE EDAD Y JURISDICCION DE OCURRENCIA.
REPUBLICA ARGENTINA - AÑO 2017

Jurisdicción de ocurrencia	DEFUNCIONES			GRUPO DE EDAD (Porcentajes)								
	TOTAL	MAL DEFINIDAS		Menores de 15	15 a 24	25 a 34	35 a 44	45 a 54	55 a 64	65 a 74	75 a 84	85 y más
		Cantidad	Porcentaje									
REPUBLICA ARGENTINA	341.688	20.544	6,0	4,7	3,4	4,2	4,9	5,3	5,3	5,6	6,3	7,0
Ciud. Aut. de Buenos Aire	41.759	1.147	2,8	0,4	1,6	1,2	1,6	1,5	1,5	2,8	3,2	3,3
Buenos Aires	130.241	4.936	3,8	7,0	3,1	3,7	3,6	3,6	3,2	3,5	3,8	4,0
Partidos del Aglom. GBA	82.095	2.734	3,3	7,4	3,2	3,9	3,5	3,3	2,8	3,3	3,5	3,0
Catamarca	2.526	188	7,4	8,1	10,0	4,3	9,9	11,5	5,0	6,2	6,8	9,0
Córdoba	30.296	2.412	8,0	6,3	7,0	7,1	7,1	7,2	7,4	6,8	8,1	9,2
Corrientes	7.211	1.142	15,8	3,9	7,6	11,4	10,2	15,9	14,6	15,0	16,8	21,8
Chaco	7.812	1.043	13,3	5,9	3,3	4,9	9,4	12,1	11,1	13,4	14,5	20,1
Chubut	3.234	115	3,6	1,2	6,1	6,0	5,9	3,0	2,7	2,8	3,2	4,4
Entre Ríos	10.202	1.869	18,3	4,0	6,5	11,2	16,5	13,6	18,4	16,3	19,0	22,8
Formosa	3.865	179	4,6	1,6	1,4	3,9	4,4	1,7	4,0	3,9	3,8	10,0
Jujuy	4.509	631	14,0	5,8	2,0	3,2	10,8	11,9	11,7	14,1	15,4	21,0
La Pampa	2.652	138	5,2	1,9	2,8	3,0	1,6	2,5	2,6	3,9	4,0	9,5
La Rioja	2.181	182	8,3	6,4	2,0	4,6	3,4	6,4	5,1	6,1	10,3	13,0
Mendoza	14.421	505	3,5	0,3	0,8	0,0	1,0	0,9	2,0	2,9	3,8	5,8
Misiones	7.131	64	0,9	3,3	2,3	2,6	1,3	1,1	0,7	0,5	0,7	0,5
Neuquén	3.388	59	1,7	5,0	2,3	1,2	0,7	2,6	2,6	1,8	0,9	1,4
Río Negro	4.634	578	12,5	4,2	2,0	4,9	8,1	9,6	12,0	9,9	13,3	17,4
Salta	8.189	56	0,7	2,3	0,7	0,0	1,0	0,5	0,0	0,3	0,4	1,6
San Juan	5.262	151	2,9	2,1	3,2	3,3	2,1	3,0	2,1	1,7	3,1	4,3
San Luis	3.194	73	2,3	1,2	0,0	3,2	0,0	1,1	1,7	1,7	2,9	3,2
Santa Cruz	1.389	81	5,8	5,7	4,0	2,2	2,7	4,0	5,9	3,8	6,3	10,3
Santa Fe	30.033	3.509	11,7	8,0	4,9	9,5	9,8	11,2	10,7	11,2	12,0	13,2
Santiago del Estero	5.849	1.154	19,7	6,4	5,2	6,1	12,2	13,2	19,8	20,8	23,8	23,6
Tucumán	11.184	315	2,8	2,7	1,7	1,4	1,7	2,1	2,3	2,5	3,0	3,9
Tierra del Fuego	489	13	2,7	13,3	6,2	0,0	0,0	1,9	2,4	1,8	3,1	2,8
Sin especificar	36	4	11,1									

DEFUNCIONES INFANTILES

CUADRO 32: DEFUNCIONES INFANTILES Y TASAS DE MORTALIDAD INFANTIL, NEONATAL, POSTNEONATAL Y ESPECIFICA POR PESO (DE 500 GRS Y MÁS) CADA 1.000 NACIDOS VIVOS, POR JURISDICCION DE RESIDENCIA DE LA MADRE. REPUBLICA ARGENTINA - AÑO 2017

JURISDICCION DE RESIDENCIA DE LA MADRE	NACIDOS VIVOS	DEFUNCIONES INFANTILES				
		TOTAL	NEONATALES			POSTNEO- NATALES
			Subtotal	0-6 días	7-27 días	
REPUBLICA ARGENTINA	704.609	6.579	4.550	3.260	1.290	2.029
Ciud. Aut. de Buenos Aires	35.840	248	176	110	66	72
Buenos Aires	262.721	2.471	1.648	1.147	501	823
Partidos del Aglom. GBA	184.644	1.820	1.216	846	370	604
Catamarca	6.392	50	34	22	12	16
Córdoba	54.804	507	355	252	103	152
Corrientes	19.987	255	203	155	48	52
Chaco	23.125	253	159	118	41	94
Chubut	9.023	61	38	28	10	23
Entre Ríos	21.966	181	140	94	46	41
Formosa	11.591	186	133	95	38	53
Jujuy	11.785	124	89	74	15	35
La Pampa	4.979	43	28	21	7	15
La Rioja	5.895	60	39	24	15	21
Mendoza	31.420	245	172	117	55	73
Misiones	25.738	215	141	97	44	74
Neuquén	10.397	74	49	36	13	25
Río Negro	11.513	93	70	52	18	23
Salta	27.014	297	211	161	50	86
San Juan	13.705	146	110	88	22	36
San Luis	7.225	60	43	29	14	17
Santa Cruz	5.747	48	36	25	11	12
Santa Fe	53.206	480	323	237	86	157
Santiago del Estero	17.783	134	87	72	15	47
Tucumán	27.369	316	248	193	55	68
Tierra del Fuego	2.718	19	14	9	5	5
Otros Países	171	9	1	1	0	8
Lugar no especificado	2.495	4	3	3	0	1

CUADRO 32: Continuación

JURISDICCION DE RESIDENCIA DE LA MADRE	TASA DE MORTALIDAD						
	INFANTIL	NEONATAL			POSTNEO- NATAL	ESPECIFICA POR PESO DE 500 GRS Y MÁS*	
		Subtotal	Precoz	Tardía		INFANTIL	NEONATAL
REPUBLICA ARGENTINA	9,3	6,5	4,6	1,8	2,9	...	5,7
Ciud. Aut. de Buenos Aires	6,9	4,9	3,1	1,8	2,0	...	4,2
Buenos Aires	9,4	6,3	4,4	1,9	3,1
Partidos del Aglom. GBA	9,9	6,6	4,6	2,0	3,3
Catamarca	7,8	5,3	3,4	1,9	2,5	7,3	4,9
Córdoba	9,3	6,5	4,6	1,9	2,8	...	5,6
Corrientes	12,8	10,2	7,8	2,4	2,6	11,8	9,6
Chaco	10,9	6,9	5,1	1,8	4,1	...	6,2
Chubut	6,8	4,2	3,1	1,1	2,5	6,1	4,0
Entre Ríos	8,2	6,4	4,3	2,1	1,9	7,7	6,1
Formosa	16,0	11,5	8,2	3,3	4,6	15,6	11,1
Jujuy	10,5	7,6	6,3	1,3	3,0	9,8	7,1
La Pampa	8,6	5,6	4,2	1,4	3,0	7,8	5,2
La Rioja	10,2	6,6	4,1	2,5	3,6	9,8	6,3
Mendoza	7,8	5,5	3,7	1,8	2,3	7,6	5,3
Misiones	8,4	5,5	3,8	1,7	2,9	8,0	5,2
Neuquén	7,1	4,7	3,5	1,3	2,4	6,4	4,1
Río Negro	8,1	6,1	4,5	1,6	2,0	7,4	5,7
Salta	11,0	7,8	6,0	1,9	3,2	9,6	7,1
San Juan	10,7	8,0	6,4	1,6	2,6	9,9	7,3
San Luis	8,3	6,0	4,0	1,9	2,4	7,6	5,3
Santa Cruz	8,4	6,3	4,4	1,9	2,1	7,5	5,7
Santa Fe	9,0	6,1	4,5	1,6	3,0	8,2	5,6
Santiago del Estero	7,5	4,9	4,0	0,8	2,6	7,4	4,8
Tucumán	11,5	9,1	7,1	2,0	2,5	9,9	7,5
Tierra del Fuego	7,0	5,2	3,3	1,8	1,8	...	5,2

NOTA:

La tasa de mortalidad específica por peso de 500 gramos y más se muestra sólo para las jurisdicciones que tienen un porcentaje de defunciones de peso no especificado inferior a 10%. En el caso de las muertes postneonatales, el porcentaje de defunciones en las que no se conoce el peso al nacer es elevado en casi todas las jurisdicciones, y alcanza el 27% a nivel total país. Por este motivo, no se incluyen en este cuadro.

CUADRO 33: TASA DE MORTALIDAD INFANTIL POR 1.000 NACIDOS VIVOS, POR JURISDICCION DE RESIDENCIA DE LA MADRE.
REPUBLICA ARGENTINA - AÑOS 1990 A 2017

JURISDICCION DE RESIDENCIA DE LA MADRE	A Ñ O													
	1990	1991	1992	1993	1994	1995	1996	1997	1998	1999	2000	2001	2002	2003
REPUBLICA ARGENTINA	25,6	24,7	23,9	22,9	22	22,2	20,9	18,8	19,1	17,6	16,6	16,3	16,8	16,5
Ciud. Aut. de Buenos Aires	16,8	15,2	14,9	14,6	14,3	13,1	14,7	12,2	13	10,7	9,4	9,6	10,0	10,3
Buenos Aires	24,2	24,2	23,5	22,3	21,8	22,2	20,9	18,8	19,1	16,6	15,1	15,0	15,8	16,3
Catamarca	34,6	31,8	28,1	23,1*	29,8	26,1	26,4	25,6	23,3	20,3	21,0	15,5	20,6	20,1
Córdoba	22,2	22,3	19,6	20,8	20	20,5	19,4	16,3	16,8	15,3	15,0	16,2	14,8	14,3
Corrientes	31,7	28,5	27,7	26,9	26,1	27,3	26,1	22,8	23,8	22,9	30,4	23,5	23,8	21,1
Chaco	35,8	32,3	33,5	34,3	31,4	32,8	34,4	28,2	31,8	29,0	21,9	24,0	26,7	27,7
Chubut	20,6	19,1	19,9	18	18,4	20,3	18	19,1	19,7	17,9	15,8	13,1	17,8	15,1
Entre Ríos	24,3	23,2	22,1	22,7	20,4	20,5	19,5	19,6	18,8	19,5	16,9	14,9	16,5	17,2
Formosa	33,2	24,5	32,3	27,9	30,7	30,5	31,4	29,8	26,9	23,6	23,0	28,9	25,5	25,0
Jujuy	35,8	33,2	32,5	26,7	25,2	26,4	24,4	24	21,5	23,4	23,1	18,4	20,6	19,2
La Pampa	22,2	20,5	21,3	17,9	15	17,4	12,4	12,1	14	15,2	15,3	12,4	13,1	12,7
La Rioja	28,8	27,2	26	24,1	22,8	22,1	25,7	19,3	22,9	20,6	20,9	23,5	20,8	17,3
Mendoza	21,1	23,6	22,1	20,5	18,8	18,4	17,5	16,7	15,6	16,2	14,3	12,1	12,3	11,1
Misiones	31,8	32,1	27	29,8	23,1	23,2	24,1	21,3	20	21,7	22,2	19,6	22,3	20,2
Neuquén	16,9	15,6	16,2	16,2	15,3	14,1	15,7	13,8	14,8	12,4	11,4	13,0	11,7	10,8
Río Negro	23,1	24,1	22,7	21,4	19,6	20,8	16,2	15,5	17,7	15,8	16,6	14,7	14,8	15,9
Salta	32,3	32,9	32,8	27,7	29,8	26,8	25,5	20,5	22,6	21,2	18,8	19,1	18,9	16,9
San Juan	24,4	24,6	23,7	21,3	21,3	25,2	21,6	21,5	21,7	20,7	19,4	18,8	20,2	19,6
San Luis	29,7	28,6	23,7	26,2	27,6	23,1	20,6	19,9	20,6	18,9	17,2	17,8	16,5	17,4
Santa Cruz	20,7	19,9	20,6	18,5	15,9	21,9	12,8	16	18	13,2	17,2	14,5	17,2	15,5
Santa Fe	28,3	22,2	20,9	19,8	17,8	17,6	15,7	16,3	16,2	15,2	14,4	14,3	14,0	13,9
Santiago del Estero	28,3	29,2	28,7	28,9	29	23,3	17,1	16,6	18,1	15,5	13,2	14,8	12,4	14,2
Tucumán	28,5	28,6	28,8	27,1	23,9	28,9	28,8	19,6	19,9	22,5	22,4	24,5	24,3	23,0
Tierra del Fuego	27,9	16,7	11,2	15,2	13,6	11,1	9,7	11,2	11,9	7,8	10,5	10,1	9,1	8,4

NOTAS:

En algunas jurisdicciones se observan variaciones en las tasas de mortalidad infantil no esperables en función de la tendencia histórica. Véase NOTAS TÉCNICAS en Indicadores generales.

* Después de publicados los datos definitivos de 1993, la Provincia de Catamarca envió un nuevo archivo de defunciones y nacimientos. De acuerdo al mismo, se produjeron en esa provincia en el año mencionado 232 defunciones infantiles y 7369 nacimientos de residentes. Por lo tanto, la tasa de mortalidad infantil corregida de Catamarca es de 31,5.

(1) Varios meses después de la difusión de las Estadísticas Vitales 2011, la provincia de Misiones envió una nueva base de datos de nacidos vivos registrados en el año 2011, que determina un menor valor para la tasa de mortalidad infantil (11,2 o/oo).

CUADRO 33: Continuación

JURISDICCION DE RESIDENCIA DE LA MADRE	A Ñ O													
	2004	2005	2006	2007	2008	2009	2010	2011	2012	2013	2014	2015	2016	2017
REPUBLICA ARGENTINA	14,4	13,3	12,9	13,3	12,5	12,1	11,9	11,7	11,1	10,8	10,6	9,7	9,7	9,3
Ciud. Aut. de Buenos Aires	8,7	8,0	8,3	8,4	7,7	8,5	7,0	8,8	8,3	8,9	8,1	6,4	7,5	6,9
Buenos Aires	13,0	13,0	12,5	13,6	12,4	12,5	12,0	11,8	11,4	11,0	10,5	9,9	9,9	9,4
Catamarca	21,8	16,8	15,4	14,9	15,3	14,5	15,4	14,0	8,9	9,7	9,2	11,0	11,7	7,8
Córdoba	12,7	11,9	11,6	12,7	12,1	10,7	11,1	10,8	9,7	9,6	8,9	8,4	8,9	9,3
Corrientes	19,3	18,2	17,5	15,6	17,1	15,3	16,8	15,7	14,4	14,9	15,9	14,5	13,5	12,8
Chaco	21,3	19,9	18,9	21,2	18,0	17,8	14,7	11,4	13,3	11,6	12,8	11,6	11,9	10,9
Chubut	11,8	11,7	11,5	11,0	10,4	9,4	9,8	10,2	9,8	9,3	8,1	6,9	9,0	6,8
Entre Ríos	15,5	13,2	12,6	11,9	13,5	11,8	11,6	11,0	10,8	9,2	9,9	10,4	10,4	8,2
Formosa	25,1	22,9	24,2	22,9	19,2	20,5	17,8	21,2	17,3	14,2	14,2	12,6	15,0	16,0
Jujuy	17,8	16,1	17,0	15,2	14,0	11,5	13,4	12,9	12,0	11,8	10,3	10,7	11,6	10,5
La Pampa	14,6	11,4	10,0	11,8	14,9	13,7	7,0	10,4	8,9	9,9	6,8	8,9	7,9	8,6
La Rioja	18,2	13,8	14,1	12,9	15,0	14,6	12,6	16,5	13,7	12,0	13,4	11,3	9,4	10,2
Mendoza	13,5	11,3	11,9	11,3	10,8	9,9	11,7	9,7	9,5	8,5	9,8	8,7	8,0	7,8
Misiones ⁽¹⁾	16,6	14,6	17,1	14,6	13,9	13,0	13,2	13,7	11,3	10,4	9,7	9,0	10,3	8,4
Neuquén	11,1	9,9	9,8	9,6	7,4	7,6	9,2	7,5	6,9	10,3	9,2	8,7	7,5	7,1
Río Negro	14,1	9,4	9,3	9,8	11,7	8,8	9,4	9,6	9,4	11,4	8,7	8,2	7,0	8,1
Salta	15,4	14,3	14,9	15,4	14,4	14,0	12,8	14,0	12,9	14,1	12,8	11,8	11,8	11,0
San Juan	16,4	16,7	14,0	13,2	14,4	11,0	11,0	9,9	9,9	12,3	11,1	9,1	8,1	10,7
San Luis	15,2	16,0	12,8	15,7	13,1	12,9	10,7	12,3	10,9	8,6	11,0	9,4	9,7	8,3
Santa Cruz	11,9	11,0	15,4	12,9	10,6	10,3	9,7	9,7	8,9	9,5	9,9	10,9	9,2	8,4
Santa Fe	12,0	12,4	11,0	11,6	11,5	11,1	10,3	10,8	10,3	9,8	10,4	8,3	8,2	9,0
Santiago del Estero	13,8	11,7	12,1	13,8	10,4	12,1	14,0	11,7	11,6	11,5	10,9	8,3	10,7	7,5
Tucumán	20,5	16,2	13,5	12,9	13,8	13,1	14,1	14,1	14,1	13,1	13,3	12,4	11,0	11,5
Tierra del Fuego	4,1	6,7	10,9	10,2	6,8	4,6	9,9	7,1	7,4	7,7	8,2	7,6	6,7	7,0

CUADRO 34: DEFUNCIONES DE MENORES DE 1 AÑO SEGUN INTERVALO DE PESO AL NACER (EN GRAMOS), POR JURISDICCION DE RESIDENCIA DE LA MADRE. REPUBLICA ARGENTINA - AÑO 2017

JURISDICCION DE RESIDENCIA DE LA MADRE	TOTAL	INTERVALO DE PESO AL NACER (en gramos)							
		Menos de	De 1000	De 1500	De 2000	De 2500	De 3000	De 3500	Sin
		1000	a 1499	a 1999	a 2499	a 2999	a 3499	y más	especificar
REPUBLICA ARGENTINA	6.579	1.899	826	536	552	639	697	518	912
Ciud. Aut. de Buenos Aires	248	85	27	23	27	11	19	10	46
Buenos Aires	2.471	646	274	192	178	175	225	148	633
Partidos del Aglom. GBA	1.820	482	214	141	116	125	163	109	470
Catamarca	50	11	5	4	7	5	9	7	2
Córdoba	507	142	51	41	52	58	60	36	67
Corrientes	255	58	44	36	19	32	23	25	18
Chaco	253	52	36	23	18	35	21	29	39
Chubut	61	17	6	5	5	9	6	9	4
Entre Ríos	181	55	23	21	20	19	20	16	7
Formosa	186	41	33	10	27	18	33	22	2
Jujuy	124	41	19	9	15	11	13	9	7
La Pampa	43	8	5	0	5	8	9	5	3
La Rioja	60	23	5	5	5	10	5	6	1
Mendoza	245	81	32	23	21	33	29	24	2
Misiones	215	53	32	14	19	28	30	36	3
Neuquén	74	34	11	2	7	4	4	8	4
Río Negro	93	27	18	6	13	9	6	8	6
Salta	297	100	44	21	23	30	39	22	18
San Juan	146	55	21	11	14	13	19	12	1
San Luis	60	25	6	6	3	8	8	2	2
Santa Cruz	48	14	7	2	3	10	5	3	4
Santa Fe	480	155	56	41	37	63	58	43	27
Santiago del Estero	134	29	26	5	8	19	35	10	2
Tucumán	316	141	39	35	24	30	18	26	3
Tierra del Fuego	19	6	4	1	2	0	3	1	2
Otros Países	9	0	2	0	0	1	0	1	5
Lugar no especificado	4	0	0	0	0	0	0	0	4

CUADRO 34 - Continuación

JURISDICCION DE RESIDENCIA DE LA MADRE	TOTAL	INTERVALO DE PESO AL NACER (en gramos)							
		Menos de	De 1000	De 1500	De 2000	De 2500	De 3000	De 3500	Sin
		1000	a 1499	a 1999	a 2499	a 2999	a 3499	y más	especificar
NEONATALES									
REPUBLICA ARGENTINA	4.550	1.709	665	407	382	375	380	276	356
Ciud. Aut. de Buenos Aires	176	72	24	19	23	9	10	7	12
Buenos Aires	1.648	571	223	146	122	108	136	88	254
Partidos del Aglom. GBA	1.216	429	175	107	81	80	93	64	187
Catamarca	34	10	4	4	3	4	4	4	1
Córdoba	355	128	39	29	39	31	36	21	32
Corrientes	203	58	38	31	14	24	15	14	9
Chaco	159	44	30	19	11	19	8	15	13
Chubut	38	15	5	4	2	4	3	5	0
Entre Ríos	140	51	19	20	15	12	10	10	3
Formosa	133	40	25	7	19	12	18	12	0
Jujuy	89	38	17	6	10	6	6	3	3
La Pampa	28	8	5	0	3	4	5	2	1
La Rioja	39	20	4	3	3	3	3	2	1
Mendoza	172	73	26	14	15	15	18	10	1
Misiones	141	44	23	12	11	18	14	18	1
Neuquén	49	28	9	1	3	1	3	2	2
Río Negro	70	24	16	3	10	6	4	4	3
Salta	211	96	39	14	15	19	17	10	1
San Juan	110	51	18	6	8	10	9	7	1
San Luis	43	20	3	4	3	6	4	1	2
Santa Cruz	36	14	6	2	3	5	3	1	2
Santa Fe	323	137	44	30	25	31	26	21	9
Santiago del Estero	87	28	17	5	7	11	14	4	1
Tucumán	248	133	27	27	16	17	12	15	1
Tierra del Fuego	14	6	3	1	2	0	2	0	0
Otros Países	1	0	1	0	0	0	0	0	0
Lugar no especificado	3	0	0	0	0	0	0	0	3
POST-NEONATALES									
REPUBLICA ARGENTINA	2.029	190	161	129	170	264	317	242	556
Ciud. Aut. de Buenos Aires	72	13	3	4	4	2	9	3	34
Buenos Aires	823	75	51	46	56	67	89	60	379
Partidos del Aglom. GBA	604	53	39	34	35	45	70	45	283
Catamarca	16	1	1	0	4	1	5	3	1
Córdoba	152	14	12	12	13	27	24	15	35
Corrientes	52	0	6	5	5	8	8	11	9
Chaco	94	8	6	4	7	16	13	14	26
Chubut	23	2	1	1	3	5	3	4	4
Entre Ríos	41	4	4	1	5	7	10	6	4
Formosa	53	1	8	3	8	6	15	10	2
Jujuy	35	3	2	3	5	5	7	6	4
La Pampa	15	0	0	0	2	4	4	3	2
La Rioja	21	3	1	2	2	7	2	4	0
Mendoza	73	8	6	9	6	18	11	14	1
Misiones	74	9	9	2	8	10	16	18	2
Neuquén	25	6	2	1	4	3	1	6	2
Río Negro	23	3	2	3	3	3	2	4	3
Salta	86	4	5	7	8	11	22	12	17
San Juan	36	4	3	5	6	3	10	5	0
San Luis	17	5	3	2	0	2	4	1	0
Santa Cruz	12	0	1	0	0	5	2	2	2
Santa Fe	157	18	12	11	12	32	32	22	18
Santiago del Estero	47	1	9	0	1	8	21	6	1
Tucumán	68	8	12	8	8	13	6	11	2
Tierra del Fuego	5	0	1	0	0	0	1	1	2
Otros Países	8	0	1	0	0	1	0	1	5
Lugar no especificado	1	0	0	0	0	0	0	0	1

CUADRO 35: DEFUNCIONES DE MENORES DE 5 AÑOS POR GRUPO DE EDAD SEGUN CAUSAS SELECCIONADAS.
REPUBLICA ARGENTINA - AÑO 2017

CAUSAS SELECCIONADAS DE MORTALIDAD	MENORES DE 1 AÑO				DE 1 A 4 AÑOS				
	Subtotal	Neonatales		Postneo natales	Subtotal	1	2	3	4
		Precoces	Tardías						
TODAS LAS CAUSAS	6.579	3.260	1.290	2.029	1.194	439	338	252	165
Ciertas enfermedades infecciosas y parasitarias	212	27	25	0	69	36	17	8	8
Diarrea y gastroenteritis de presunto origen infeccioso	31	0	0	0	22	15	5	2	0
Otras enfermedades infecciosas intestinales	13	0	0	0	0	0	0	0	0
Tuberculosis	1	0	0	0	3	2	1	0	0
Tétanos	0	0	0	0	0	0	0	0	0
Difteria	0	0	0	0	0	0	0	0	0
Tos ferina	4	0	0	0	1	1	0	0	0
Infección meningocócica	2	0	0	0	4	1	2	0	1
Septicemia	96	0	0	0	26	13	5	5	3
Poliomielitis aguda	0	0	0	0	0	0	0	0	0
Sarampión	0	0	0	0	0	0	0	0	0
Enfermedad por virus de la inmunodeficiencia humana (VIH)	3	0	0	0	3	1	1	0	1
Otras enfermedades virales	7	0	0	0	7	2	2	0	3
Paludismo (malaria)	0	0	0	0	0	0	0	0	0
Resto de ciertas enfermedades infecciosas y parasitarias	55	0	0	0	3	1	1	1	0
Tumores (neoplasias)	29	8	2	0	145	34	41	36	34
Leucemia	7	0	0	0	50	11	16	13	10
Resto de tumores malignos	13	0	0	0	79	19	19	20	21
Resto de tumores	9	0	0	0	16	4	6	3	3
Enfermedades de la sangre y de los órganos hematopoyéticos	15	2	1	0	16	8	6	1	1
Anemias	2	0	0	0	5	2	1	1	1
Resto de enfermedades de la sangre y los órganos hematopoyéticos	13	0	0	0	11	6	5	0	0
Enfermedades endócrinas, nutricionales y metabólicas	50	4	8	0	34	15	6	10	3
Desnutrición y otras deficiencias nutricionales	9	0	0	0	10	6	1	2	1
Resto de enfermedades endócrinas, nutricionales y metabólicas	41	0	0	0	24	9	5	8	2
Enfermedades del sistema nervioso	101	3	8	0	100	38	28	20	14
Meningitis	25	0	0	0	11	7	1	1	2
Resto de enfermedades del sistema nervioso	76	0	0	0	89	31	27	19	12
Enfermedades del oído y de la apófisis mastoides	0	0	0	0	0	0	0	0	0
Enfermedades del sistema circulatorio	53	2	2	0	46	18	11	13	4
Enfermedades del sistema respiratorio	402	1	15	0	150	75	38	21	16
Gripe A	2	0	0	0	2	1	0	1	0
Neumonía	124	0	0	0	68	29	18	12	9
Otras infecciones respiratorias agudas	60	0	0	0	19	13	3	1	2
Resto de enfermedades del sistema respiratorio	216	0	0	0	61	32	17	7	5
Enfermedades del sistema digestivo	16	0	0	0	23	10	8	2	3
Enfermedades del sistema genitourinario	15	0	0	0	8	3	2	3	0
Ciertas afecciones originadas en el período perinatal	3.383	2.274	823	0	5	3	1	0	1
R. nac.afect. por fact. maternos y comp. del embarazo, trabajo de parto y parto	130	0	0	0	0	0	0	0	0
Trastornos relacionados con duración de gestación y crecimiento fetal	1.048	0	0	0	1	0	1	0	0
Traumatismo del nacimiento	6	0	0	0	0	0	0	0	0
Hipoxia intrauterina y asfisia del nacimiento	127	0	0	0	0	0	0	0	0
Dificultad respiratoria del recién nacido	510	0	0	0	0	0	0	0	0
Neumonía congénita	50	0	0	0	0	0	0	0	0
Otras afecciones respiratorias del recién nacido	447	0	0	0	2	2	0	0	0
Sepsis bacteriana del recién nacido	419	0	0	0	0	0	0	0	0

CUADRO 35: Continuación

CAUSAS SELECCIONADAS DE MORTALIDAD	MENORES DE 1 AÑO				DE 1 A 4 AÑOS				
	Subtotal	Neonatales		Postneo natales	Subtotal	1	2	3	4
		Precoces	Tardías						
Onfalitis del recién nacido con o sin hemorragia leve	2	0	0	0	0	0	0	0	0
Trastornos hemorrágicos y hematológicos del recién nacido	149	0	0	0	0	0	0	0	0
Resto de afecciones perinatales	495	0	0	0	2	1	0	0	1
Malform. congénitas, deformidades y anomalías cromosómicas	1.864	916	374	0	160	54	54	31	21
Hidrocéfalo congénito y espina bífida	77	0	0	0	24	7	12	2	3
Otras malformaciones congénitas del sistema nervioso	169	0	0	0	23	5	8	6	4
Malformaciones congénitas del corazón	596	0	0	0	61	22	17	16	6
Otras malformaciones congénitas del sistema circulatorio	82	0	0	0	7	1	4	2	0
Síndrome de Down y otras anomalías cromosómicas	187	0	0	0	15	7	4	1	3
Otras malformaciones congénitas	753	0	0	0	30	12	9	4	5
Síntomas, signos y hallazgos anormales no clasificados en otra parte	294	14	18	0	76	23	20	18	15
Síndrome de muerte súbita infantil	160	0	0	0	0	0	0	0	0
Otros síntomas, signos y hallazgos anormales no clasificados en otra parte	134	0	0	0	76	23	20	18	15
Todas las demás enfermedades	3	0	0	0	10	1	3	4	2
Causas externas de mortalidad	142	9	14	0	352	121	103	85	43
Accidentes de transporte	13	0	0	0	67	14	20	21	12
Ahogamiento y sumersión accidentales	6	0	0	0	77	37	19	16	5
Otros accidentes que obstruyen la respiración	69	0	0	0	28	12	12	4	0
Exposición al humo, fuego y llamas	3	0	0	0	18	5	6	6	1
Envenenamiento accidental por, y exposición a sustancias nocivas	5	0	0	0	16	5	0	8	3
Agresiones	7	0	0	0	21	5	7	4	5
Todas las demás causas externas	39	0	0	0	125	43	39	26	17

CUADRO 36: DEFUNCIONES NEONATALES, PORCENTAJE Y TASA DE MORTALIDAD POR 1.000 NACIDOS VIVOS, SEGUN GRUPOS DE CAUSAS BASADOS EN CRITERIOS DE REDUCIBILIDAD. REPUBLICA ARGENTINA - AÑO 2017

GRUPO DE CAUSAS	DEFUNCIONES NEONATALES		
	Cantidad	Porcentaje	TASA
TODAS LAS CAUSAS	4.550	100,0	6,5
REDUCIBLES	2.527	55,5	3,6
Preferentemente en el embarazo	143	3,1	0,2
Preferentemente en el parto	42	0,9	0,1
Preferentemente en el recién nacido	1.309	28,8	1,9
<i>Por tratamiento clínico</i>	683	15,0	1,0
<i>Por tratamiento quirúrgico</i>	74	1,6	0,1
<i>Por tratamiento clínico y quirúrgico</i>	552	12,1	0,8
En el período perinatal	1.008	22,2	1,4
Otras reducibles	25	0,5	0,0
DIFICILMENTE REDUCIBLES	1.568	34,5	2,2
NO CLASIFICABLES	348	7,6	0,5
MAL DEFINIDAS E INESPECÍFICAS	107	2,4	0,2

CUADRO 37: DEFUNCIONES POSTNEONATALES, PORCENTAJE Y TASA DE MORTALIDAD POR 1.000 NACIDOS VIVOS, SEGUN GRUPOS DE CAUSAS BASADOS EN CRITERIOS DE REDUCIBILIDAD. REPUBLICA ARGENTINA - AÑO 2017

GRUPO DE CAUSAS	DEFUNCIONES POSTNEONATALES		
	Cantidad	Porcentaje	TASA
TODAS LAS CAUSAS	2.029	100,0	2,9
REDUCIBLES	1.374	67,7	2,0
Por prevención	5	0,2	0,0
Por tratamiento	600	29,6	0,9
Por prevención y tratamiento	643	31,7	0,9
Otras reducibles	126	6,2	0,2
DIFICILMENTE REDUCIBLES	184	9,1	0,3
NO CLASIFICABLES	137	6,8	0,2
MAL DEFINIDAS E INESPECÍFICAS	334	16,5	0,5

CUADRO 38: DEFUNCIONES DE MENORES DE 1 AÑO SEGUN LOCAL DE OCURRENCIA, POR JURISDICCION DE RESIDENCIA DE LA MADRE. REPUBLICA ARGENTINA - AÑO 2017

JURISDICCION DE RESIDENCIA DE LA MADRE	LOCAL DE OCURRENCIA					
	TOTAL	Establecimiento de salud			Domicilio particular	Otro lugar
		Subtotal	Oficial	No oficial		
REPUBLICA ARGENTINA	6.579	4.126	1.865	489	84	15
Ciud. Aut. de Buenos Aires	248	108	135	5	0	0
Buenos Aires	2.471	1.412	786	250	9	14
Partidos del Aglom. GBA	1.820	1.044	570	193	6	7
Catamarca	50	40	5	4	1	0
Córdoba	507	298	178	30	1	0
Corrientes	255	208	30	14	3	0
Chaco	253	169	53	24	7	0
Chubut	61	42	16	1	2	0
Entre Ríos	181	116	54	8	3	0
Formosa	186	157	13	13	3	0
Jujuy	124	86	18	16	4	0
La Pampa	43	26	12	5	0	0
La Rioja	60	46	9	3	2	0
Mendoza	245	136	79	25	5	0
Misiones	215	155	38	17	5	0
Neuquén	74	46	22	4	2	0
Río Negro	93	42	46	4	1	0
Salta	297	239	39	17	2	0
San Juan	146	101	38	6	1	0
San Luis	60	33	24	3	0	0
Santa Cruz	48	40	4	2	2	0
Santa Fe	480	285	160	20	14	1
Santiago del Estero	134	99	19	11	5	0
Tucumán	316	230	75	3	8	0
Tierra del Fuego	19	5	12	2	0	0
Otros Países	9	5	0	2	2	0
Lugar no especificado	4	2	0	0	2	0

CUADRO 39: DEFUNCIONES INFANTILES SEGUN GRUPOS SELECCIONADOS DE EDAD GESTACIONAL (EN SEMANAS) , POR JURISDICCION DE RESIDENCIA DE LA MADRE. REPUBLICA ARGENTINA - AÑO 2017

JURISDICCION DE RESIDENCIA DE LA MADRE	TOTAL	TIEMPO DE GESTACION (en semanas completas)									
		Menos de 22	22 a 23	24 a 27	28 a 31	32 a 33	34 a 36	37 a 38	39 a 41	42 y más	Sin especificar
REPUBLICA ARGENTINA	6.579	98	330	1.169	894	363	754	807	854	37	1.273
Ciud. Aut. de Buenos Aires	248	3	23	55	27	14	29	28	22	1	46
Buenos Aires	2.471	16	93	474	297	125	262	236	269	16	683
Partidos del Aglom. GBA	1.820	14	70	358	217	95	177	164	197	16	512
Catamarca	50	1	3	4	7	1	9	6	14	2	3
Córdoba	507	7	25	91	70	31	69	72	65	1	76
Corrientes	255	5	15	36	37	27	35	32	42	3	23
Chaco	253	0	5	34	30	23	34	43	47	0	37
Chubut	61	0	6	10	8	3	8	8	14	0	4
Entre Ríos	181	6	8	34	33	11	24	27	29	2	7
Formosa	186	0	6	38	30	12	23	39	35	1	2
Jujuy	124	1	4	17	23	7	16	14	15	1	26
La Pampa	43	1	1	6	4	1	5	6	16	0	3
La Rioja	60	1	2	16	7	7	7	7	12	0	1
Mendoza	245	5	12	60	30	23	24	48	39	0	4
Misiones	215	1	14	30	36	8	29	38	51	1	7
Neuquén	74	1	6	24	11	5	8	4	12	0	3
Río Negro	93	1	3	19	24	6	9	13	7	1	10
Salta	297	1	5	3	1	0	2	1	1	0	283
San Juan	146	4	16	24	27	8	20	25	19	0	3
San Luis	60	0	4	16	14	2	7	8	7	1	1
Santa Cruz	48	0	2	7	13	2	4	9	7	0	4
Santa Fe	480	4	26	99	83	25	63	80	67	0	33
Santiago del Estero	134	3	9	9	34	10	15	26	21	6	1
Tucumán	316	37	42	58	41	12	51	32	39	1	3
Tierra del Fuego	19	0	0	5	6	0	1	3	2	0	2
Otros países	9	0	0	0	1	0	0	2	2	0	4
Lugar no especificado	4	0	0	0	0	0	0	0	0	0	4

DEFUNCIONES MATERNAS

CUADRO 40: MUERTES MATERNAS Y RAZÓN DE MORTALIDAD MATERNA SEGUN GRUPO DE CAUSAS Y EDAD DE LAS FALLECIDAS, POR 10.000 NACIDOS VIVOS. REPUBLICA ARGENTINA - AÑO 2017

GRUPO DE CAUSAS DE DEFUNCION	TOTAL MUERTES MATERNAS	RAZÓN DE MORTALIDAD MATERNA	GRUPO DE EDAD							
			Menor de 15	15 a 19	20 a 24	25 a 29	30 a 34	35 a 39	40 a 44	45 y más
TODAS LAS CAUSAS	202	2.9	0	26	39	39	34	44	18	2
Embarazo terminado en aborto	30	0.4	0	2	8	8	5	5	2	0
Causas obstétricas directas	118	1.7	0	19	20	22	16	27	13	1
Trastornos hipertensivos, edema y proteinuria en el embarazo, parto y puerperio	37	0.5	0	8	6	7	5	8	3	0
Placenta previa, desprendimiento prematuro de placenta y hemorragia anteparto	5	0.1	0	0	0	1	0	3	1	0
Hemorragia postparto	11	0.2	0	1	3	1	1	4	1	0
Sepsis y otras complicaciones principalmente relacionadas con el puerperio	34	0.5	0	3	7	7	5	8	4	0
Muerte obstétrica de causa no especificada	8	0.1	0	3	3	0	1	1	0	0
Otras causas directas	23	0.3	0	4	1	6	4	3	4	1
Causas obstétricas indirectas	54	0.8	0	5	11	9	13	12	3	1
Enferm. por Virus de la Inmunodeficiencia Humana	0	-	0	0	0	0	0	0	0	0
Enf. del Sist. Circulatorio que complican el embarazo, parto o puerperio	17	0.2	0	1	3	5	4	4	0	0
Enf. del Sist. Respiratorio que complican el embarazo, parto o puerperio	14	0.2	0	1	2	2	4	5	0	0
Enf. del Sist. Digestivo que complican el embarazo, parto o puerperio	3	0.0	0	1	0	0	1	0	1	0
Otras causas indirectas	20	0.3	0	2	6	2	4	3	2	1

NOTA:

Las tasas indicadas con 0.0 corresponden a valores menores a 0,5 por cien mil.

CUADRO 40A: MUERTES MATERNAS Y RAZÓN DE MORTALIDAD MATERNA SEGUN LISTA AMPLIADA DE CAUSAS Y EDAD DE LAS FALLECIDAS, POR 10.000 NACIDOS VIVOS. REPUBLICA ARGENTINA - AÑO 2017

GRUPO DE CAUSAS DE DEFUNCION	TOTAL MUERTES MATERNAS	RAZÓN DE MORTALIDAD MATERNA	GRUPO DE EDAD							
			Menor de 15	15 a 19	20 a 24	25 a 29	30 a 34	35 a 39	40 a 44	45 y más
TODAS LAS CAUSAS	202	2.9	0	26	39	39	34	44	18	2
Embarazo terminado en aborto	30	0.4	0	2	8	8	5	5	2	0
Embarazo ectópico, mola hidatiforme y feto muerto y retenido	10	0.1	0	1	2	3	2	2	0	0
Aborto espontáneo	1	0.0	0	0	0	1	0	0	0	0
Aborto médico, otro aborto, aborto no especificado e intento fallido de aborto	19	0.3	0	1	6	4	3	3	2	0
Causas obstétricas directas	118	1.7	0	19	20	22	16	27	13	1
Trastornos hipertensivos, edema y proteinuria en el embarazo, parto y puerperio	37	0.5	0	8	6	7	5	8	3	0
Placenta previa, desprendimiento prematuro de placenta y hemorragia anteparto	5	0.1	0	0	0	1	0	3	1	0
Hemorragia postparto	11	0.2	0	1	3	1	1	4	1	0
Sepsis y otras infecciones postparto	21	0.3	0	2	5	6	2	3	3	0
Embolia obstétrica	9	0.1	0	1	1	0	2	4	1	0
Otras complicaciones relacionadas principalmente con el puerperio	4	0.1	0	0	1	1	1	1	0	0
Muerte obstétrica de causa no especificada	8	0.1	0	3	3	0	1	1	0	0
Otras causas directas	23	0.3	0	4	1	6	4	3	4	1
Causas obstétricas indirectas	54	0.8	0	5	11	9	13	12	3	1
Enferm. por Virus de la Inmunodeficiencia Humana	0	-	0	0	0	0	0	0	0	0
Enf. del Sist. Circulatorio que complican el embarazo, parto o puerperio	17	0.2	0	1	3	5	4	4	0	0
Enf. del Sist. Respiratorio que complican el embarazo, parto o puerperio	14	0.2	0	1	2	2	4	5	0	0
Enf. del Sist. Digestivo que complican el embarazo, parto o puerperio	3	0.0	0	1	0	0	1	0	1	0
Otras causas indirectas	20	0.3	0	2	6	2	4	3	2	1

NOTAS:

Las tasas indicadas con 0.0 corresponden a valores menores a 0,5 por cien mil.

El agrupamiento de causas utilizado en este cuadro tiene por objetivo ampliar las posibilidades de análisis del perfil de causas de muerte materna y ha sido elaborado en conjunto con la Dirección de Maternidad, Infancia y Adolescencia.

CUADRO 41 : MUERTES MATERNAS SEGUN GRUPO DE CAUSAS Y LOCAL DE OCURRENCIA
 REPUBLICA ARGENTINA - AÑO 2017

GRUPO DE CAUSAS DE DEFUNCION	TOTAL MUERTES MATERNAS	LOCAL DE OCURRENCIA					
		Establecimiento de salud			Domicilio particular	Otro lugar	Sin especificar
		Subtotal	Oficial	No oficial			
TODAS LAS CAUSAS	202	192	147	45	4	5	1
Embarazo terminado en aborto	30	28	23	5	2	0	0
Causas obstétricas directas	118	111	82	29	2	5	0
Trastornos hipertensivos, edema y proteinuria en el embarazo, parto y puerperio	37	35	30	5	1	1	0
Placenta previa, desprendimiento prematuro de placenta y hemorragia anteparto	5	5	3	2	0	0	0
Hemorragia postparto	11	10	4	6	0	1	0
Sepsis y otras complicaciones principalmente relacionadas con el puerperio	34	33	24	9	1	0	0
Muerte obstétrica de causa no especificada	8	6	5	1	0	2	0
Otras causas directas	23	22	16	6	0	1	0
Causas obstétricas indirectas	54	53	42	11	0	0	1
Enferm. por Virus de la Inmunodeficiencia Humana	0	0	0	0	0	0	0
Enf. del Sist. Circulatorio que complican el embarazo, parto o puerperio	17	16	10	6	0	0	1
Enf. del Sist. Respiratorio que complican el embarazo, parto o puerperio	14	14	14	0	0	0	0
Enf. del Sist. Digestivo que complican el embarazo, parto o puerperio	3	3	2	1	0	0	0
Otras causas indirectas	20	20	16	4	0	0	0

CUADRO 41A : MUERTES MATERNAS SEGUN LISTA AMPLIADA DE CAUSAS Y LOCAL DE OCURRENCIA
REPUBLICA ARGENTINA - AÑO 2017

GRUPO DE CAUSAS DE DEFUNCION	TOTAL MUERTES MATERNAS	LOCAL DE OCURRENCIA					
		Establecimiento de salud			Domicilio particular	Otro lugar	Sin especificar
		Subtotal	Oficial	No oficial			
TODAS LAS CAUSAS	202	192	147	45	4	5	1
Embarazo terminado en aborto	30	28	23	5	2	0	0
Embarazo ectópico, mola hidatiforme y feto muerto y retenido	10	10	6	4	0	0	0
Aborto espontáneo	1	1	0	1	0	0	0
Aborto médico, otro aborto, aborto no especificado e intento fallido de aborto	19	17	17	0	2	0	0
Causas obstétricas directas	118	111	82	29	2	5	0
Trastornos hipertensivos, edema y proteinuria en el embarazo, parto y puerperio	37	35	30	5	1	1	0
Placenta previa, desprendimiento prematuro de placenta y hemorragia anteparto	5	5	3	2	0	0	0
Hemorragia postparto	11	10	4	6	0	1	0
Sepsis y otras infecciones postparto	21	21	15	6	0	0	0
Embolia obstétrica	9	8	6	2	1	0	0
Otras complicaciones relacionadas principalmente con el puerperio	4	4	3	1	0	0	0
Muerte obstétrica de causa no especificada	8	6	5	1	0	2	0
Otras causas directas	23	22	16	6	0	1	0
Causas obstétricas indirectas	54	53	42	11	0	0	1
Enferm. por Virus de la Inmunodeficiencia Humana	0	0	0	0	0	0	0
Enf. del Sist. Circulatorio que complican el embarazo, parto o puerperio	17	16	10	6	0	0	1
Enf. del Sist. Respiratorio que complican el embarazo, parto o puerperio	14	14	14	0	0	0	0
Enf. del Sist. Digestivo que complican el embarazo, parto o puerperio	3	3	2	1	0	0	0
Otras causas indirectas	20	20	16	4	0	0	0

NOTA:

El agrupamiento de causas utilizado en este cuadro tiene por objetivo ampliar las posibilidades de análisis del perfil de causas de muerte materna y ha sido elaborado en conjunto con la Dirección de Maternidad, Infancia y Adolescencia.

CUADRO 42: MUERTES MATERNAS POR GRUPO DE CAUSAS, MATERNAS TARDIAS Y SECUELAS Y RAZON DE MORTALIDAD MATERNA POR 10.000 NACIDOS VIVOS SEGUN JURISDICCION DE RESIDENCIA. REPUBLICA ARGENTINA - AÑO 2017

JURISDICCION DE DE RESIDENCIA	TOTAL	MUERTES MATERNAS				MUERTES MATERNAS TARDIAS	MUERTES MAT POR SECUELAS DE CAUSAS OBST.	RAZÓN DE MORTALIDAD MATERNA
		Subtotal	GRUPO DE CAUSAS					
			Aborto	Directas	Indirectas			
REPUBLICA ARGENTINA	247	202	30	118	54	42	3	2,9
Ciud. Aut. de Buenos Aires	2	1	0	1	0	1	0	<i>0,3</i>
Buenos Aires	88	72	12	37	23	14	2	2,7
Partidos del Aglom. GBA	60	50	7	28	15	9	1	2,7
Catamarca	2	2	0	2	0	0	0	3,1
Córdoba	20	16	2	13	1	4	0	2,9
Corrientes	13	12	0	5	7	1	0	6,0
Chaco	16	15	3	8	4	1	0	6,5
Chubut	4	4	0	3	1	0	0	4,4
Entre Ríos	5	3	0	2	1	2	0	1,4
Formosa	13	12	2	9	1	1	0	10,4
Jujuy	6	4	1	2	1	2	0	3,4
La Pampa	2	1	0	1	0	1	0	2,0
La Rioja	3	3	0	2	1	0	0	5,1
Mendoza	13	5	0	5	0	7	1	1,6
Misiones	13	11	2	6	3	2	0	4,3
Neuquén	2	1	0	1	0	1	0	1,0
Río Negro	4	4	1	3	0	0	0	3,5
Salta *	14	13	2	7	4	1	0	4,8
San Juan	1	1	0	0	1	0	0	0,7
San Luis	0	0	0	0	0	0	0	-
Santa Cruz	1	1	0	0	1	0	0	1,7
Santa Fe	9	7	1	3	3	2	0	1,3
Santiago del Estero	6	6	1	5	0	0	0	3,4
Tucumán	7	7	3	3	1	0	0	2,6
Tierra del Fuego	2	1	0	0	1	1	0	3,7
Otros Países	1	0	0	0	0	1	0	-

NOTAS:

Las tasas se presentan en cursiva cuando el numerador de la tasa es igual o menor de 5 muertes maternas.

En la Décima Revisión de la Clasificación Estadística Internacional de Problemas Relacionados con la Salud - (CIE-10) se incorporó la categoría "muerte materna tardía", entendiéndose por tal a "la muerte de una mujer por causas obstétricas directas o indirectas después de los 42 días pero antes de un año de la terminación del embarazo". A partir de esta edición, se incorporan en la tabulación en forma diferenciada, las muertes por secuelas de causas obstétricas. Se denomina así a la muerte por cualquier causa obstétrica que ocurre un año o más después del parto.

Estas muertes no se incluyen en el cálculo de la razón de mortalidad materna

Al cierre de las bases de datos nacionales, la provincia de Salta no pudo confirmar la verdadera causa básica de muerte ni la fecha de terminación del embarazo en la defunción de una mujer que se sospecha podría atribuirse a una causa materna.

CUADRO 43: MUERTES MATERNAS, MATERNAS TARDIAS Y POR SECUELAS POR GRUPO DE EDAD SEGÚN JURISDICCION DE RESIDENCIA. REPUBLICA ARGENTINA - AÑO 2017

JURISDICCION DE DE RESIDENCIA	TOTAL	MUERTES MATERNAS				MUERTES MATERNAS TARDIAS				MUERTES MATERNAS POR SECUELAS			
		Subtotal	GRUPO DE EDAD			Subtotal	GRUPO DE EDAD			Subtotal	GRUPO DE EDAD		
			Menos de 20	De 20 a 34	De 35 y más		Menos de 20	De 20 a 34	De 35 y más		Menos de 20	De 20 a 34	De 35 y más
REPUBLICA ARGENTINA	247	202	26	112	64	42	5	25	12	3	0	1	2
Ciud. Aut. de Buenos Aires	2	1	0	1	0	1	0	0	1	0	0	0	0
Buenos Aires	88	72	6	45	21	14	4	8	2	2	0	1	1
Partidos del Aglom. GBA	60	50	3	28	19	9	3	5	1	1	0	0	1
Catamarca	2	2	1	0	1	0	0	0	0	0	0	0	0
Córdoba	20	16	2	9	5	4	0	1	3	0	0	0	0
Corrientes	13	12	1	7	4	1	0	1	0	0	0	0	0
Chaco	16	15	1	8	6	1	0	1	0	0	0	0	0
Chubut	4	4	1	2	1	0	0	0	0	0	0	0	0
Entre Ríos	5	3	0	1	2	2	0	2	0	0	0	0	0
Formosa	13	12	4	5	3	1	0	1	0	0	0	0	0
Jujuy	6	4	1	2	1	2	0	1	1	0	0	0	0
La Pampa	2	1	0	0	1	1	0	1	0	0	0	0	0
La Rioja	3	3	1	0	2	0	0	0	0	0	0	0	0
Mendoza	13	5	0	4	1	7	0	3	4	1	0	0	1
Misiones	13	11	1	7	3	2	0	1	1	0	0	0	0
Neuquén	2	1	0	1	0	1	0	1	0	0	0	0	0
Río Negro	4	4	1	2	1	0	0	0	0	0	0	0	0
Salta	14	13	4	6	3	1	0	1	0	0	0	0	0
San Juan	1	1	0	1	0	0	0	0	0	0	0	0	0
San Luis	0	0	0	0	0	0	0	0	0	0	0	0	0
Santa Cruz	1	1	0	1	0	0	0	0	0	0	0	0	0
Santa Fe	9	7	1	3	3	2	0	2	0	0	0	0	0
Santiago del Estero	6	6	1	4	1	0	0	0	0	0	0	0	0
Tucumán	7	7	0	3	4	0	0	0	0	0	0	0	0
Tierra del Fuego	2	1	0	0	1	1	1	0	0	0	0	0	0
Otros Países	1	0	0	0	0	1	0	1	0	0	0	0	0

NOTA:

En la Décima Revisión de la Clasificación Estadística Internacional de Problemas Relacionados con la Salud - (CIE-10) se incorporó la categoría "muerte materna tardía", entendiendo por tal a "la muerte de una mujer por causas obstétricas directas o indirectas después de los 42 días pero antes de un año de la terminación del embarazo". A partir de esta edición, se incorporan en la tabulación en forma diferenciada, las muertes por secuelas de causas obstétricas. Se denomina así a la muerte por cualquier causa obstétrica que ocurre un año o más después del parto.

Estas muertes no se incluyen en el cálculo de la razón de mortalidad materna

CUADRO 43A: MUERTES MATERNAS, MATERNAS TARDIAS Y POR SECUELAS SEGUN GRUPO DE CAUSAS. REPUBLICA ARGENTINA - AÑO 2017

GRUPO DE CAUSAS	MUERTES MATERNAS	MUERTES MATERNAS TARDÍAS	MUERTES MATERNAS POR SECUELAS
Total defunciones maternas	202	42	3
Causas obstétricas directas	140	6	2
Causas obstétricas indirectas	54	30	1
Sin especificar	8	6	0

CUADRO 44: RAZON DE MORTALIDAD MATERNA POR 10.000 NACIDOS VIVOS, POR JURISDICCION DE RESIDENCIA DE LA FALLECIDA
REPUBLICA ARGENTINA - AÑOS 1990 A 2017

JURISDICCION DE RESIDENCIA DE LA MADRE	A Ñ O													
	1990	1991	1992	1993	1994	1995	1996	1997	1998	1999	2000	2001	2002	2003
REPUBLICA ARGENTINA	5,2	4,8	4,8	4,6	3,9	4,4	4,7	3,8	3,8	4,1	3,5	4,3	4,6	4,4
Ciud. Aut. de Buenos Aires	4,1	1,0	3,8	3,6	0,8	1,0	1,0	0,2	0,3	0,2	1,4	0,9	1,4	1,2
Buenos Aires	2,7	2,2	2,9	2,5	2,4	2,4	2,3	2,6	2,5	1,9	1,4	2,1	3,2	2,5
Catamarca	10,5	7,9	1,3	4,2	6,8	2,6	4,1	5,1	2,5	5,1	-	3,7	6,2	2,5
Córdoba	2,9	2,4	3,4	2,0	2,3	3,2	3,5	3,0	3,0	1,3	1,1	2,4	2,9	1,4
Corrientes	9,4	8,9	7,0	6,2	4,3	6,1	3,5	5,7	4,4	6,6	5,7	5,4	7,2	7,5
Chaco	10,7	11,8	10,4	12,5	9,9	12,6	16,0	5,8	13,0	13,2	7,7	15,9	7,8	8,1
Chubut	2,3	2,3	2,4	4,8	2,3	-	6,9	4,6	3,6	-	5,8	2,4	1,3	8,6
Entre Ríos	2,2	4,2	4,6	4,7	2,6	4,0	2,6	3,0	1,3	1,8	2,1	5,2	1,8	6,3
Formosa	19,5	21,8	13,2	18,4	14,1	10,7	17,2	9,9	16,4	16,1	17,7	13,9	16,6	13,5
Jujuy	15,1	10,4	12,9	10,2	7,3	10,3	15,7	13,6	13,1	10,2	7,3	19,7	10,9	15,5
La Pampa	3,6	3,4	1,7	3,6	3,5	7,0	3,5	-	1,8	5,4	1,8	7,5	5,7	5,2
La Rioja	5,0	10,8	3,1	7,5	1,5	6,5	4,5	3,0	1,6	4,9	4,7	3,4	11,1	16,9
Mendoza	6,4	6,0	4,4	5,9	7,2	4,9	6,2	4,3	2,5	8,6	6,8	3,9	7,2	3,8
Misiones	8,3	9,3	5,6	6,1	3,2	7,9	3,3	0,8	1,5	7,1	5,5	5,3	4,6	6,2
Neuquén	1,8	6,2	5,8	3,9	3,8	3,8	1,9	4,6	2,9	9,0	-	1,0	-	5,1
Río Negro	4,0	3,3	0,8	0,8	-	2,9	1,8	2,5	5,7	0,9	5,1	3,6	4,5	1,9
Salta	11,6	12,4	12,0	7,2	9,2	8,8	10,4	7,3	5,5	6,2	4,3	6,5	6,9	6,9
San Juan	9,8	5,8	10,0	8,1	6,7	8,6	5,5	11,1	8,6	9,4	9,9	8,7	6,1	4,9
San Luis	2,9	6,6	8,6	4,2	6,1	-	3,8	1,2	2,5	6,3	4,9	6,0	8,4	8,2
Santa Cruz	7,0	7,0	7,1	0,0	4,7	2,3	2,4	-	12,0	4,9	2,5	7,1	2,4	11,1
Santa Fe	6,4	3,1	2,4	3,6	3,6	3,6	5,3	4,9	4,4	3,8	4,4	4,7	4,9	3,5
Santiago del Estero	8,7	8,2	8,1	8,2	8,8	8,6	10,3	5,4	5,0	4,6	8,9	7,1	6,8	5,5
Tucumán	4,0	3,6	6,8	7,0	4,7	6,7	6,1	5,2	3,9	5,1	4,1	5,8	5,3	7,3
Tierra del Fuego	-	-	-	4,4	-	4,3	4,4	9,3	-	14,5	8,7	-	-	4,4

NOTAS:

(-) No se registraron muertes maternas.

* Después de la difusión de las Estadísticas Vitales 2011, la provincia de Misiones envió una nueva base de datos de nacidos vivos registrados en el año 2011, que determina un menor valor para la tasa de mortalidad materna (7,1 o/ooo).

CUADRO 44: Continuación

JURISDICCION DE RESIDENCIA DE LA MADRE	AÑO													
	2004	2005	2006	2007	2008	2009	2010	2011	2012	2013	2014	2015	2016	2017
	REPUBLICA ARGENTINA	4,0	3,9	4,8	4,4	4,0	5,5	4,4	4,0	3,5	3,2	3,7	3,9	3,4
Ciud. Aut. de Buenos Aires	2,0	0,7	1,8	3,3	0,9	1,8	0,9	1,3	1,6	1,6	1,8	1,9	1,5	0,3
Buenos Aires	2,8	2,7	3,8	3,7	3,2	4,0	4,4	3,2	3,0	3,0	3,4	3,9	3,4	2,7
Catamarca	-	6,9	4,4	7,2	4,2	16,0	1,5	7,6	3,2	1,5	4,4	-	10,5	3,1
Córdoba	2,6	2,5	2,8	1,5	3,4	7,2	4,8	1,9	1,6	2,3	3,2	2,9	2,8	2,9
Corrientes	10,4	9,6	4,8	4,7	6,0	4,9	5,9	5,3	6,1	7,5	1,9	4,8	4,0	6,0
Chaco	7,0	5,2	12,8	6,3	8,2	9,7	7,5	8,6	6,8	4,9	5,7	7,3	4,1	6,5
Chubut	1,2	2,3	6,7	2,2	5,1	4,0	3,0	5,1	5,2	4,0	3,0	4,1	1,0	4,4
Entre Ríos	2,6	4,1	6,6	3,3	4,2	9,0	3,1	5,4	3,2	2,7	3,0	5,1	2,7	1,4
Formosa	11,1	16,4	10,7	13,3	11,5	15,0	16,2	12,3	15,0	9,2	9,6	5,7	12,3	10,4
Jujuy	13,1	8,5	16,5	4,8	10,0	8,3	3,7	11,5	7,7	0,8	2,1	7,5	3,2	3,4
La Pampa	-	1,8	3,7	11,2	7,3	3,6	7,2	7,4	3,7	3,5	-	1,9	-	2,0
La Rioja	13,6	15,0	9,6	13,0	4,6	8,0	11,4	6,3	1,6	11,2	15,9	3,2	4,9	5,1
Mendoza	3,9	4,8	3,4	3,9	2,6	2,6	4,4	4,7	3,6	3,5	2,8	2,3	3,9	1,6
Misiones *	6,7	6,8	12,5	8,3	7,6	9,3	8,1	8,7	3,5	4,7	2,5	5,9	3,9	4,3
Neuquén	3,9	5,8	1,8	5,4	2,6	5,2	3,3	2,7	1,8	1,8	1,7	3,4	1,8	1,0
Río Negro	2,8	1,8	1,8	3,6	2,5	1,7	0,8	1,7	4,2	3,3	3,2	0,0	1,7	3,5
Salta	4,4	5,7	4,0	7,3	6,1	8,4	5,8	3,9	4,5	5,1	8,1	8,1	6,5	4,8
San Juan	4,7	3,5	6,4	7,0	0,7	6,2	4,2	4,2	2,1	5,4	5,8	5,9	2,9	0,7
San Luis	4,6	2,5	7,1	4,8	2,4	9,8	3,8	3,9	2,6	-	2,5	3,7	6,7	-
Santa Cruz	-	2,0	3,9	1,9	1,8	5,2	3,3	-	3,4	5,0	8,1	1,6	3,3	1,7
Santa Fe	3,6	3,1	4,0	3,2	3,3	7,1	2,6	3,0	3,0	2,8	2,8	1,9	1,6	1,3
Santiago del Estero	7,3	5,7	4,1	4,2	7,9	5,8	1,7	5,5	3,1	2,3	7,2	4,2	2,9	3,4
Tucumán	4,7	3,5	6,8	6,6	4,1	3,9	3,0	3,7	4,5	1,7	3,9	3,6	2,8	2,6
Tierra del Fuego	4,6	8,4	-	-	3,8	3,8	-	11,8	-	-	-	-	3,5	3,7

FIGURAS

Figura 1: Tasa de Mortalidad Infantil cada 1.000 nacidos vivos según Jurisdicción de residencia de la madre. República Argentina. Año 2017



Figura 2: Distribución porcentual de las muertes neonatales según criterios de reducibilidad. República Argentina. Año 2017



Figura 3: Distribución porcentual de las muertes postneonatales según criterios de reducibilidad. República Argentina. Año 2017

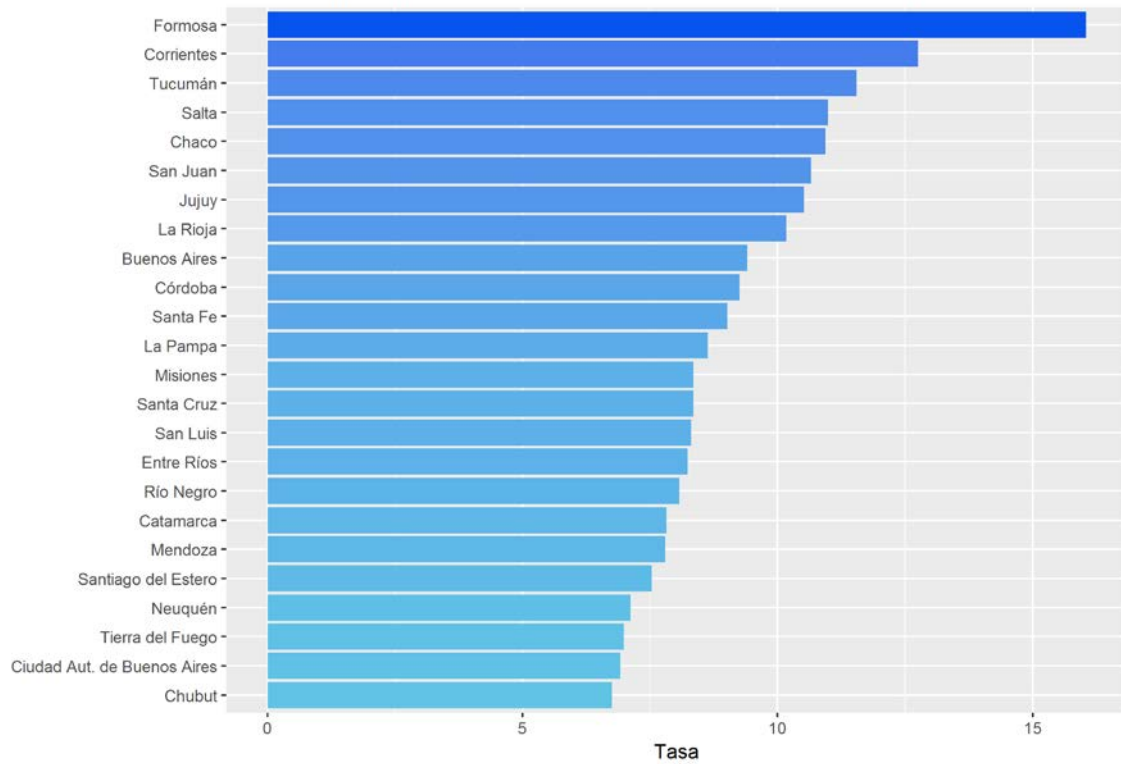

Figura 4: Tasa de Mortalidad infantil, Neonatal y Postneonatal cada 1.000 nacidos vivos. República Argentina. Años 1990-2017

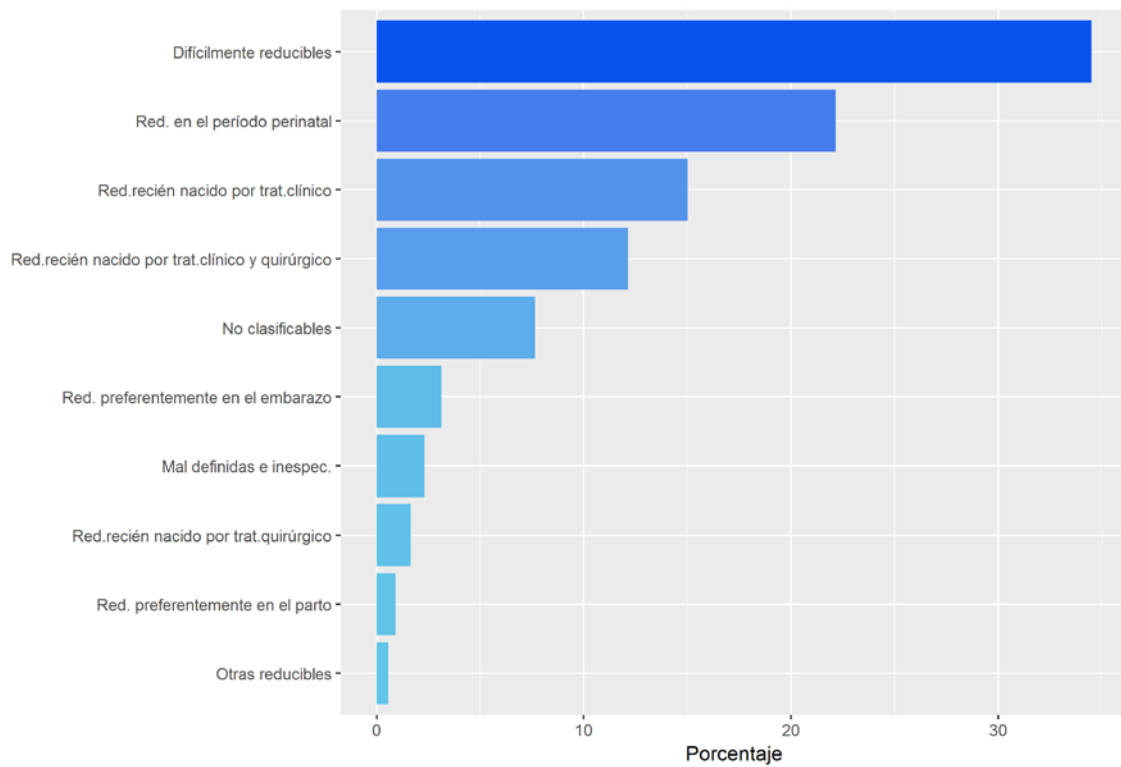

Figura 5: Razón de Mortalidad Materna cada 10.000 nacidos vivos según jurisdicción de residencia. República Argentina. Año 2017

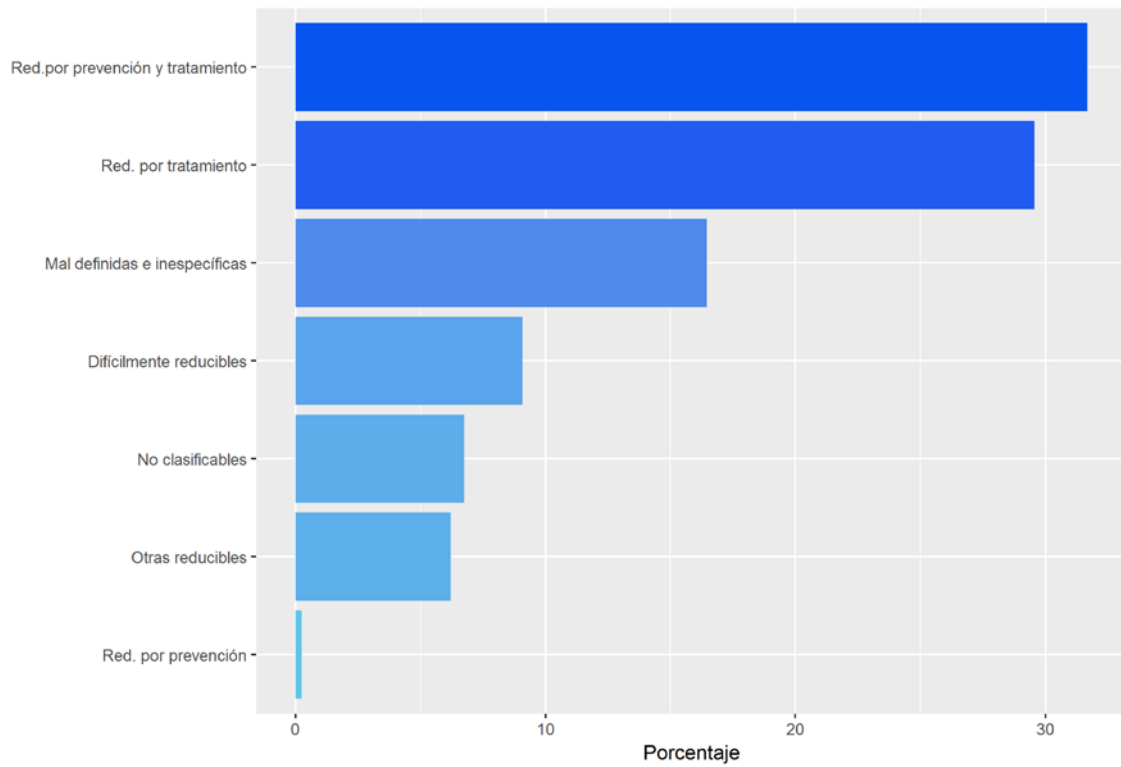

Figura 6: Distribución porcentual de las muertes maternas según grupos de causas. República Argentina. Año 2017

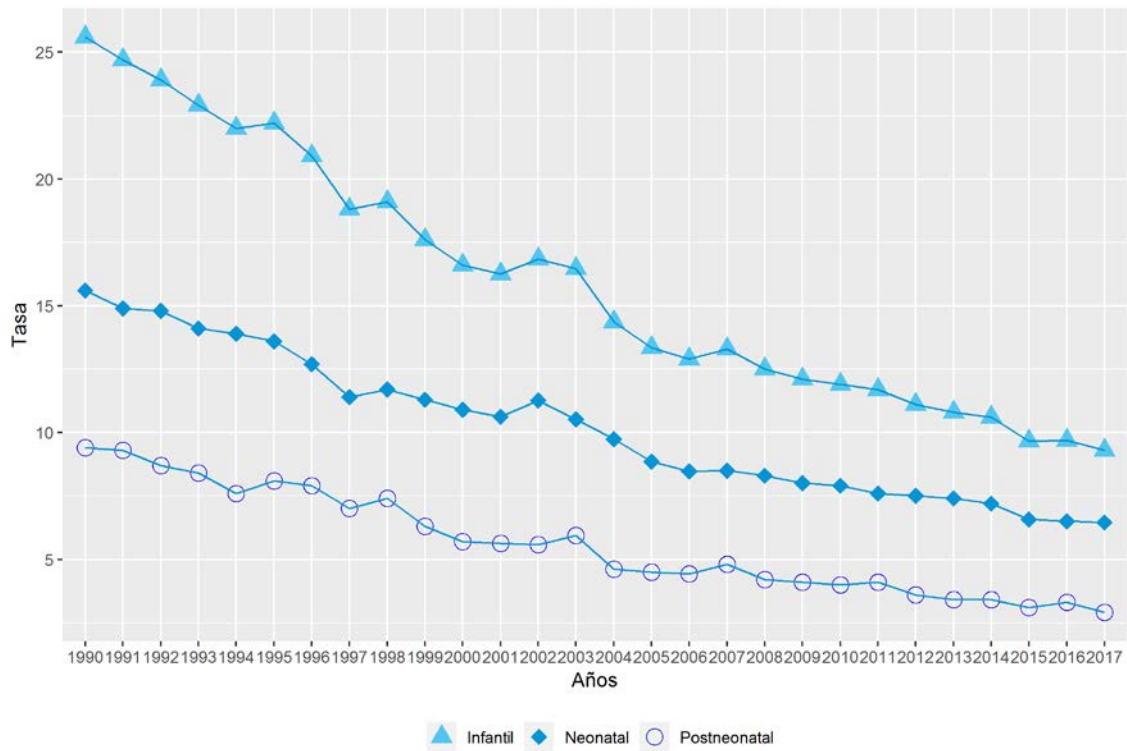

Figura 7: Razón de Mortalidad Materna Total y por grupo de causas cada 10.000 nacidos vivos. República Argentina. Años 1990-2017

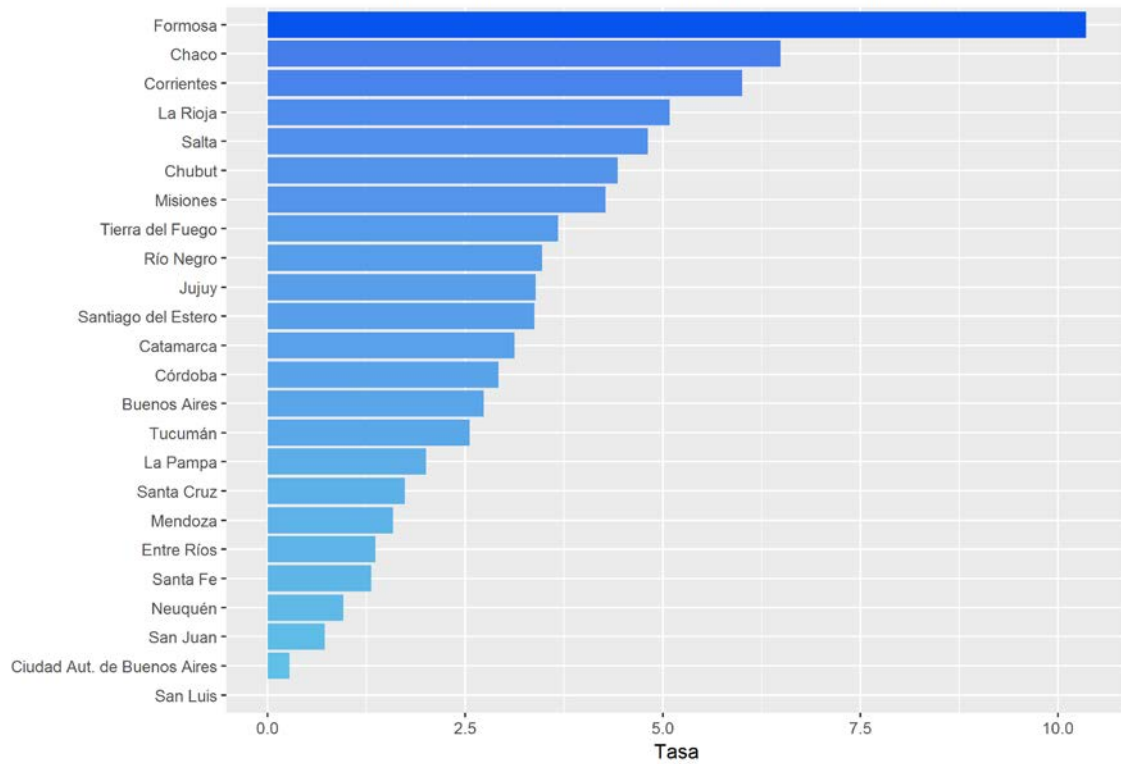

DEFUNCIONES FETALES

CUADRO 45: DEFUNCIONES FETALES SEGUN TIEMPO DE GESTACION, POR JURISDICCION DE REGISTRO.
REPUBLICA ARGENTINA - AÑO 2017

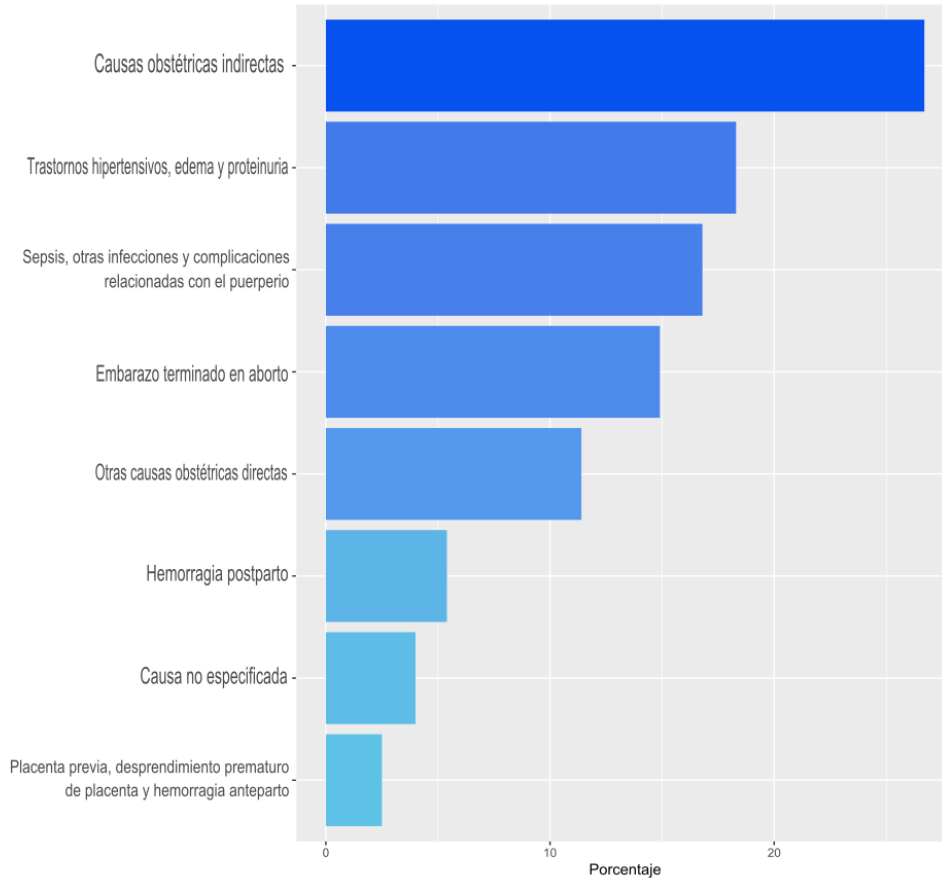
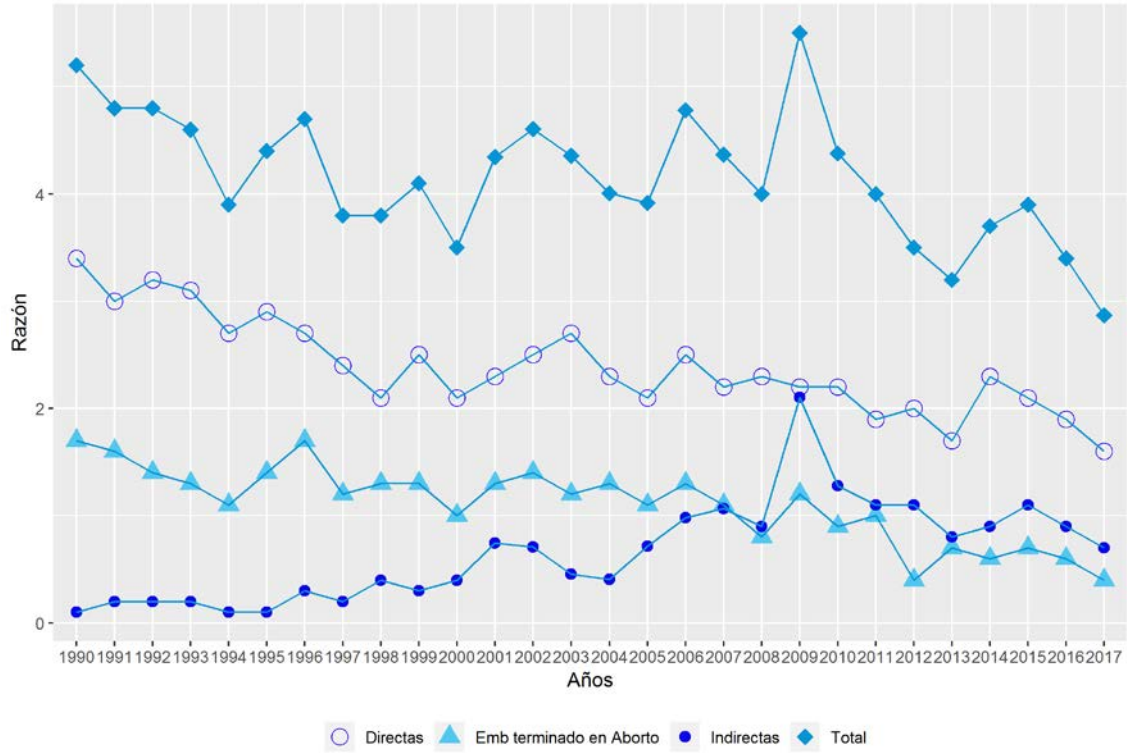
JURISDICCION DE REGISTRO	TOTAL DEFUNCIONES FETALES	TIEMPO DE GESTACION (en semanas completas)									
		Menos de 22 semanas		22 a 27 semanas		28 a 36 semanas		37 semanas y más		Sin especificar	
		Cantidad	Porcentaje	Cantidad	Porcentaje	Cantidad	Porcentaje	Cantidad	Porcentaje	Cantidad	Porcentaje
REPUBLICA ARGENTINA	5.901	893	15,1	1.309	22,2	2.319	39,3	1.285	21,8	95	1,6
Ciud. Aut. de Buenos Aires	707	190	26,9	176	24,9	220	31,1	114	16,1	7	1,0
Buenos Aires	1.697	57	3,4	400	23,6	790	46,6	429	25,3	21	1,2
Partidos del Aglom. GBA	931	23	2,5	213	22,9	437	46,9	249	26,7	9	1,0
Catamarca	38	5	13,2	8	21,1	18	47,4	7	18,4	0	0,0
Córdoba	421	17	4,0	106	25,2	205	48,7	90	21,4	3	0,7
Corrientes	222	17	7,7	49	22,1	81	36,5	51	23,0	24	10,8
Chaco	201	11	5,5	36	17,9	87	43,3	66	32,8	1	0,5
Chubut	49	3	6,1	8	16,3	29	59,2	9	18,4	0	0,0
Entre Ríos	172	12	7,0	33	19,2	86	50,0	40	23,3	1	0,6
Formosa	159	51	32,1	34	21,4	44	27,7	28	17,6	2	1,3
Jujuy	104	3	2,9	34	32,7	35	33,7	32	30,8	0	0,0
La Pampa	28	0	0,0	7	25,0	14	50,0	7	25,0	0	0,0
La Rioja	21	3	14,3	9	42,9	3	14,3	6	28,6	0	0,0
Mendoza	218	10	4,6	44	20,2	91	41,7	72	33,0	1	0,5
Misiones	239	9	3,8	41	17,2	118	49,4	70	29,3	1	0,4
Neuquén	44	5	11,4	12	27,3	17	38,6	10	22,7	0	0,0
Río Negro	72	4	5,6	23	31,9	29	40,3	13	18,1	3	4,2
Salta	408	196	48,0	52	12,7	85	20,8	53	13,0	22	5,4
San Juan	138	26	18,8	44	31,9	50	36,2	18	13,0	0	0,0
San Luis	53	1	1,9	18	34,0	23	43,4	11	20,8	0	0,0
Santa Cruz	28	1	3,6	4	14,3	15	53,6	8	28,6	0	0,0
Santa Fe	333	40	12,0	78	23,4	139	41,7	75	22,5	1	0,3
Santiago del Estero	96	1	1,0	14	14,6	49	51,0	32	33,3	0	0,0
Tucumán	438	231	52,7	76	17,4	82	18,7	42	9,6	7	1,6
Tierra del Fuego	15	0	0,0	3	20,0	9	60,0	2	13,3	1	6,7

CUADRO 46: DEFUNCIONES FETALES SEGUN TIEMPO DE GESTACION, POR JURISDICCION DE RESIDENCIA DE LA MADRE.
REPUBLICA ARGENTINA - AÑO 2017

JURISDICCION DE RESIDENCIA DE LA MADRE	TOTAL DEFUNCIONES FETALES	TIEMPO DE GESTACION (en semanas completas)							
		Menos de 22	22 a 24	25 a 27	28 a 31	32 a 36	37 a 41	42 y más	Sin especificar
REPUBLICA ARGENTINA	5.901	893	683	626	930	1.389	1.258	27	95
Ciud. Aut. de Buenos Aires	289	82	40	22	42	46	50	3	4
Buenos Aires	2.051	149	245	253	382	521	470	8	23
Partidos del Aglom. GBA	1.272	117	150	154	230	317	288	5	11
Catamarca	36	4	4	4	5	12	7	0	0
Córdoba	410	17	38	65	79	119	87	3	2
Corrientes	221	17	29	20	26	54	51	0	24
Chaco	200	11	16	20	27	60	61	4	1
Chubut	53	4	4	4	14	17	10	0	0
Entre Ríos	174	12	17	17	31	56	39	1	1
Formosa	159	51	23	10	15	29	28	1	2
Jujuy	105	4	19	15	16	19	31	1	0
La Pampa	29	0	2	5	9	6	7	0	0
La Rioja	25	3	4	6	3	3	6	0	0
Mendoza	224	13	24	22	40	52	72	0	1
Misiones	240	9	21	20	48	70	69	2	1
Neuquén	43	5	4	7	5	13	9	0	0
Río Negro	72	4	11	13	8	20	14	0	2
Salta	408	196	34	18	34	51	53	0	22
San Juan	136	26	29	13	18	32	18	0	0
San Luis	58	1	11	8	12	15	11	0	0
Santa Cruz	33	1	4	2	6	12	8	0	0
Santa Fe	333	39	41	39	52	85	74	1	2
Santiago del Estero	112	8	8	10	18	34	32	2	0
Tucumán	423	223	46	27	30	50	40	1	6
Tierra del Fuego	19	0	4	2	3	6	3	0	1
Otros países	4	0	1	1	0	2	0	0	0
Lugar no especificado	44	14	4	3	7	5	8	0	3

CUADRO 47: DEFUNCIONES FETALES SEGUN INTERVALO DE PESO, POR JURISDICCION DE RESIDENCIA DE LA MADRE.
REPUBLICA ARGENTINA - AÑO 2017

JURISDICCION DE RESIDENCIA DE LA MADRE	TOTAL DEFUNCIONES FETALES	INTERVALO DE PESO (en gramos)								
		Menos de 500	De 500 a 999	De 1000 a 1499	De 1500 a 1999	De 2000 a 2499	De 2500 a 2999	De 3000 a 3499	De 3500 y más	Sin especificar
REPUBLICA ARGENTINA	5.901	950	1.222	817	657	627	536	451	405	236
Ciud. Aut. de Buenos Aires	289	83	63	36	25	17	19	21	13	12
Buenos Aires	2.051	191	470	317	263	225	201	166	162	56
Partidos del Aglom. GBA	1.272	141	295	178	160	149	125	96	102	26
Catamarca	36	4	7	8	3	5	5	1	2	1
Córdoba	410	18	102	73	48	54	40	36	31	8
Corrientes	221	21	35	28	30	25	23	19	14	26
Chaco	200	12	39	31	23	24	26	22	22	1
Chubut	53	5	7	11	8	11	3	5	3	0
Entre Ríos	174	10	43	30	26	21	17	12	13	2
Formosa	159	56	24	14	17	12	10	9	14	3
Jujuy	105	1	39	14	10	14	7	12	7	1
La Pampa	29	0	9	7	2	4	3	2	2	0
La Rioja	25	3	11	1	2	2	0	3	3	0
Mendoza	224	13	51	42	26	25	23	23	21	0
Misiones	240	13	46	48	28	37	37	17	14	0
Neuquén	43	8	9	6	3	5	6	2	4	0
Río Negro	72	7	20	10	7	10	4	7	5	2
Salta	408	176	40	17	26	28	27	18	18	58
San Juan	136	31	34	17	14	13	13	8	4	2
San Luis	58	5	15	9	6	9	7	5	2	0
Santa Cruz	33	3	3	7	6	1	3	5	2	3
Santa Fe	333	49	75	40	47	35	32	29	19	7
Santiago del Estero	112	10	16	17	12	17	14	11	13	2
Tucumán	423	216	55	28	20	28	12	16	16	32
Tierra del Fuego	19	2	5	3	2	3	2	1	1	0
Otros países	4	0	2	0	1	1	0	0	0	0
Lugar no especificado	44	13	2	3	2	1	2	1	0	20

CUADRO 48: DEFUNCIONES FETALES SEGUN EDAD GESTACIONAL E INTERVALO DE PESO.
REPUBLICA ARGENTINA - AÑO 2017

INTERVALO DE PESO	TOTAL DEFUNCIONES FETALES	EDAD GESTACIONAL (en semanas completas)							Sin especificar
		Menos de 22	22 a 24	25 a 27	28 a 31	32 a 36	37 a 41	42 y más	
TOTAL	5.901	893	683	626	930	1.389	1.258	27	95
Menos de 500 gramos	950	684	165	54	15	5	6	0	21
de 500 a 999 gramos	1.222	86	470	386	222	47	5	0	6
de 1000 a 1499 gramos	817	3	28	146	382	231	20	0	7
de 1500 a 1999 gramos	657	5	2	26	217	355	50	1	1
de 2000 a 2499 gramos	627	0	2	4	66	399	150	1	5
de 2500 a 2999 gramos	536	0	0	3	12	205	310	6	0
de 3000 a 3499 gramos	451	0	0	0	5	74	362	8	2
de 3500 gramos y más	405	0	0	0	1	53	338	11	2
Sin especificar	236	115	16	7	10	20	17	0	51

CUADRO 49: DEFUNCIONES FETALES SEGUN EDAD DE LA MADRE, POR JURISDICCION DE RESIDENCIA DE LA MADRE.
REPUBLICA ARGENTINA - AÑO 2017

JURISDICCION DE RESIDENCIA DE LA MADRE	TOTAL DEFUNCIONES FETALES	E D A D D E L A M A D R E								
		Menos de 15	De 15 a 19	De 20 a 24	De 25 a 29	De 30 a 34	De 35 a 39	De 40 a 44	De 45 y más	Sin especificar
REPUBLICA ARGENTINA	5.901	38	813	1.332	1.174	943	793	278	28	502
Ciud. Aut. de Buenos Aires	289	0	18	68	56	65	57	17	2	6
Buenos Aires	2.051	5	255	397	396	280	234	99	7	378
Partidos del Aglom. GBA	1.272	4	183	305	295	204	179	70	6	26
Catamarca	36	0	5	10	10	4	7	0	0	0
Córdoba	410	3	52	80	77	65	58	28	3	44
Corrientes	221	1	40	41	32	48	25	8	1	25
Chaco	200	1	37	50	49	34	24	3	1	1
Chubut	53	0	10	8	17	5	3	7	3	0
Entre Ríos	174	3	30	30	30	32	31	15	3	0
Formosa	159	1	30	49	23	31	20	3	2	0
Jujuy	105	1	14	39	20	11	14	6	0	0
La Pampa	29	0	3	8	8	6	4	0	0	0
La Rioja	25	0	4	5	4	7	3	1	0	1
Mendoza	224	1	30	52	54	33	36	17	1	0
Misiones	240	9	50	58	53	33	30	7	0	0
Neuquén	43	1	4	11	11	8	6	2	0	0
Río Negro	72	0	11	21	7	17	14	2	0	0
Salta	408	5	56	124	78	67	56	17	1	4
San Juan	136	0	20	30	39	23	19	4	1	0
San Luis	58	1	9	12	12	12	11	1	0	0
Santa Cruz	33	0	1	9	13	5	4	1	0	0
Santa Fe	333	4	60	77	69	57	52	12	2	0
Santiago del Estero	112	1	19	25	24	16	11	4	0	12
Tucumán	423	1	52	122	81	75	68	24	0	0
Tierra del Fuego	19	0	2	1	7	7	2	0	0	0
Otros países	4	0	1	1	2	0	0	0	0	0
Lugar no especificado	44	0	0	4	2	2	4	0	1	31

CUADRO 50: DEFUNCIONES FETALES SEGUN AGRUPAMIENTO DE CAUSAS DE MUERTE Y TIEMPO DE GESTACIÓN.
REPUBLICA ARGENTINA - AÑO 2017

AGRUPAMIENTO DE CAUSAS	TOTAL DEFUNCIONES FETALES	TIEMPO DE GESTACION (en semanas completas)							
		Menos de 22	22 a 24	25 a 27	28 a 31	32 a 36	37 a 41	42 y más	Sin espec.
TODAS LAS CAUSAS	5.901	893	683	626	930	1.389	1.258	27	95
Feto afectado por factores maternos y por complicaciones del embarazo, del trabajo de parto y del parto	1.695	115	195	197	292	476	396	8	16
* Por condic.maternas no relac. con el embarazo presente	447	12	37	63	114	136	81	0	4
* Por complicaciones maternas del embarazo	230	47	44	33	30	49	24	1	2
* Por complicaciones placenta, cordón umbilical y membranas	981	53	110	98	141	285	277	7	10
* Por otras complicaciones del trabajo de parto y del parto	30	3	4	3	6	3	11	0	0
* Por influencias nocivas transmitidas a través de placenta	7	0	0	0	1	3	3	0	0
Trastornos relacionados con la duración de la gestación y del crecimiento fetal	121	17	25	24	12	30	11	0	2
* Retardo del crecimiento fetal y desnutrición fetal	83	4	14	20	11	25	8	0	1
* Trast. relac.con duración corta gestación y bajo peso al nacer	33	13	11	4	1	3	0	0	1
* Trast. relac.con embarazo prolongado y sobrepeso al nacer	5	0	0	0	0	2	3	0	0
Traumatismo del nacimiento	0	0	0	0	0	0	0	0	0
Hipoxia intrauterina y asfixia del nacimiento	1.409	204	166	153	221	312	333	6	14
Neumonía congénita	0	0	0	0	0	0	0	0	0
Afecciones respiratorias del recién nacido	8	0	0	1	0	0	7	0	0
Sepsis bacteriana del recién nacido	0	0	0	0	0	0	0	0	0
Trastornos hemorrágicos y hematológicos del feto	29	2	4	4	5	10	3	1	0
Muerte fetal de causa no especificada	1.918	518	206	146	246	356	378	12	56
Resto de afecciones perinatales	288	16	42	32	34	79	82	0	3
Anencefalia y malformaciones congénitas similares	37	6	6	7	7	9	2	0	0
Hidrocéfalo congénito y espina bífida	10	0	0	4	3	1	2	0	0
Otras malformaciones congénitas del sistema nervioso	14	1	1	1	4	5	2	0	0
Malformaciones congénitas del corazón	31	0	1	3	8	14	5	0	0
Síndrome de Down y otras anomalías cromosómicas	39	2	6	7	8	10	5	0	1
Otras malformaciones congénitas	181	10	23	25	49	47	24	0	3
Todas las demás causas	121	2	8	22	41	40	8	0	0

CUADRO 51: DEFUNCIONES FETALES SEGUN AGRUPAMIENTO DE CAUSAS DE MUERTE E INTERVALO DE PESO.
REPUBLICA ARGENTINA - AÑO 2017

AGRUPAMIENTO DE CAUSAS	TOTAL	INTERVALO DE PESO (en gramos)								
		Menos de 500	De 500 a 999	De 1000 a 1499	De 1500 a 1999	De 2000 a 2499	De 2500 a 2999	De 3000 a 3499	De 3500 y más	Sin espec.
TODAS LAS CAUSAS	5.901	950	1.222	817	657	627	536	451	405	236
Feto afectado por factores maternos y por complicaciones del embarazo, del trabajo de parto y del parto	1.695	161	386	254	214	199	191	142	112	36
* Por condic.maternas no relac. con el embarazo presente	447	28	110	96	71	50	36	25	24	7
* Por complicaciones maternas del embarazo	230	57	68	28	14	20	17	14	7	5
* Por complicaciones placenta, cordón umbilical y membranas	981	72	199	127	128	127	130	99	76	23
* Por otras complicaciones del trabajo de parto y del parto	30	4	9	2	1	1	4	3	5	1
* Por influencias nocivas transmitidas a través de placenta	7	0	0	1	0	1	4	1	0	0
Trastornos relacionados con la duración de la gestación y del crecimiento fetal	121	20	44	23	16	6	3	1	5	3
* Retardo del crecimiento fetal y desnutrición fetal	83	11	27	20	14	6	2	1	0	2
* Trast. relac.con duración corta gestación y bajo peso al nacer	33	9	17	3	2	0	1	0	0	1
* Trast. relac.con embarazo prolongado y sobrepeso al nacer	5	0	0	0	0	0	0	0	5	0
Traumatismo del nacimiento	0	0	0	0	0	0	0	0	0	0
Hipoxia intrauterina y asfixia del nacimiento	1.409	219	296	198	139	142	142	116	106	51
Neumonía congénita	0	0	0	0	0	0	0	0	0	0
Afecciones respiratorias del recién nacido	8	0	0	1	0	0	3	1	3	0
Sepsis bacteriana del recién nacido	0	0	0	0	0	0	0	0	0	0
Trastornos hemorrágicos y hematológicos del feto	29	2	4	7	4	3	3	2	1	3
Muerte fetal de causa no especificada	1.918	502	323	195	185	190	141	128	120	134
Resto de afecciones perinatales	288	16	61	41	28	30	24	38	48	2
Anencefalia y malformaciones congénitas similares	37	11	9	8	5	2	1	0	0	1
Hidrocéfalo congénito y espina bífida	10	1	4	0	1	1	1	1	1	0
Otras malformaciones congénitas del sistema nervioso	14	1	1	3	2	2	2	2	1	0
Malformaciones congénitas del corazón	31	1	5	6	8	6	2	3	0	0
Síndrome de Down y otras anomalías cromosómicas	39	4	13	10	3	5	1	2	1	0
Otras malformaciones congénitas	181	11	57	39	26	18	15	4	6	5
Todas las demás causas	121	1	19	32	26	23	7	11	1	1

CUADRO 52: DEFUNCIONES FETALES SEGUN GRUPO DE CAUSAS DE DEFUNCION POR JURISDICCION DE RESIDENCIA DE LA MADRE.
REPUBLICA ARGENTINA - AÑO 2017

JURISDICCION DE RESIDENCIA DE LA MADRE	TOTAL DEFUNCIONES FETALES	GRUPO DE CAUSAS DE DEFUNCION						
		Fact. maternos y compl. embarazo, trab. parto y parto	Trast. relac. con duración de la gestación	Hipoxia intrauterina y otras afecc. resp.	Muerte fetal causa no espec.	Otras afecciones perinatales	Malform. congénitas	Resto de causas
REPUBLICA ARGENTINA	5.901	1.695	121	1.417	1.918	317	312	121
Ciud. Aut. de Buenos Aires	289	58	3	197	3	7	20	1
Buenos Aires	2.051	753	37	853	125	68	120	95
Partidos del Aglom. GBA	1.272	456	21	579	45	43	69	59
Catamarca	36	10	1	3	17	3	1	1
Córdoba	410	209	10	27	66	57	30	11
Corrientes	221	42	5	4	161	0	8	1
Chaco	200	54	2	47	86	4	7	0
Chubut	53	9	5	5	0	25	9	0
Entre Ríos	174	66	3	14	59	11	21	0
Formosa	159	23	3	2	129	1	1	0
Jujuy	105	15	4	7	67	3	8	1
La Pampa	29	6	1	11	3	8	0	0
La Rioja	25	13	0	1	4	5	2	0
Mendoza	224	69	6	79	39	17	13	1
Misiones	240	46	3	35	140	9	4	3
Neuquén	43	17	1	19	0	1	5	0
Río Negro	72	23	0	13	25	3	8	0
Salta	408	58	8	22	304	1	12	3
San Juan	136	47	4	6	17	59	3	0
San Luis	58	19	3	22	7	3	4	0
Santa Cruz	33	12	0	6	10	3	2	0
Santa Fe	333	63	9	11	216	12	18	4
Santiago del Estero	112	21	2	5	79	2	3	0
Tucumán	423	43	10	4	348	8	10	0
Tierra del Fuego	19	8	0	4	1	6	0	0
Otros países	4	0	0	1	2	0	1	0
Lugar no especificado	44	11	1	19	10	1	2	0

CUADRO 53: DEFUNCIONES FETALES, TASAS DE MORTALIDAD PERINATAL, FETAL Y FETAL POR PESO Y RAZON DE MORTALIDAD FETAL, POR JURISDICCION DE RESIDENCIA DE LA MADRE. REPUBLICA ARGENTINA - AÑO 2017

JURISDICCION DE RESIDENCIA DE LA MADRE	DEFUNCIONES FETALES			TASA DE MORTALIDAD			RAZON DE MORTALIDAD FETAL (4)
	TOTAL	DE 22 SEMANAS Y MÁS	DE 1000 GRAMOS Y MÁS	PERINATAL	FETAL	FETAL	
				(1)	TOTAL (2)	POR PESO (3)	
REPUBLICA ARGENTINA	5.901	4.913	3.497	11,5	8,3	5,0	8,4
Ciud. Aut. de Buenos Aires	289	203	131	8,7	8,0	3,7	8,1
Buenos Aires	2.051	1.879	1.334	11,4	7,8	5,2	7,8
Partidos del Aglom. GBA	1.272	1.144	810	10,7	6,8	4,5	6,9
Catamarca	36	32	24	8,4	5,6	3,8	5,6
Córdoba	410	391	282	11,6	7,4	5,2	7,5
Corrientes	221	180	139	16,6	10,9	7,0	11,1
Chaco	200	188	148	13,1	8,6	6,4	8,7
Chubut	53	49	41	8,5	5,8	4,5	5,9
Entre Ríos	174	161	119	11,5	7,9	5,4	7,9
Formosa	159	106	76	17,2	13,5	6,5	13,7
Jujuy	105	101	65	14,7	8,8	5,5	8,9
La Pampa	29	29	20	10,0	5,8	4,0	5,8
La Rioja	25	22	11	7,8	4,2	1,9	4,2
Mendoza	224	210	160	10,3	7,1	5,1	7,1
Misiones	240	230	181	12,6	9,2	7,0	9,3
Neuquén	43	38	26	7,1	4,1	2,5	4,1
Río Negro	72	66	44	10,2	6,2	3,8	6,2
Salta	408	190	134	12,9	14,9	5,0	15,1
San Juan	136	110	70	14,3	9,8	5,1	9,9
San Luis	58	57	38	11,8	8,0	5,3	8,0
Santa Cruz	33	32	24	9,9	5,7	4,2	5,7
Santa Fe	333	292	203	9,9	6,2	3,8	6,3
Santiago del Estero	112	104	84	9,8	6,3	4,7	6,3
Tucumán	423	194	120	14,0	15,2	4,4	15,5
Tierra del Fuego	19	18	12	9,9	6,9	4,4	7,0
Otros países	4	4	2				
Lugar no especificado	44	27	9				

NOTAS:

(1) Es el cociente entre la suma de las defunciones fetales tardías (22 semanas y más) y las defunciones de menores de 7 días, y la suma de las defunciones fetales tardías, más los nacidos vivos, por mil.

(2) Es el cociente entre las defunciones fetales totales y el total de nacidos (vivos y muertos), por mil.

(3) Es el cociente entre las defunciones fetales de 1000 gramos y más y el total de nacidos (vivos y muertos) de 1000 grs y más, por mil

(4) Es el cociente entre las defunciones fetales totales y el total de nacidos vivos, por mil.

ANEXO

Anexo 1: Población estimada al 1 de julio de 2017 según sexo y grupo de edad, por jurisdicción.
Ambos sexos

JURISDICCION	TOTAL	0 a 4	5 a 9	10 a 14	15 a 19	20 a 24	25 a 29	30 a 34	35 a 39	40 a 44	45 a 49	50 a 54	55 a 59	60 a 64	65 a 69	70 a 74	75 a 79	80 a 84	85 y más
Total del país	44.044.811	3.748.846	3.669.575	3.513.167	3.519.280	3.569.502	3.439.542	3.205.836	3.142.130	2.871.282	2.429.989	2.198.619	2.041.236	1.832.328	1.573.449	1.232.878	893.988	606.633	556.531
Ciudad Autónoma de Buenos Aires	3.063.728	208.194	203.314	200.467	185.416	201.483	223.561	238.200	231.768	217.891	185.140	163.496	160.486	151.535	137.283	118.042	93.044	66.653	77.755
Buenos Aires	17.020.012	1.442.629	1.431.033	1.329.222	1.284.755	1.296.477	1.318.620	1.238.718	1.213.512	1.128.053	971.129	876.529	808.233	725.960	630.963	496.837	359.436	246.508	221.398
Catamarca	404.433	34.339	33.325	35.653	38.215	36.810	30.836	27.710	28.796	26.733	22.002	19.188	17.545	15.699	12.899	9.556	6.630	4.446	4.051
Córdoba	3.645.321	295.095	281.458	272.123	282.478	297.882	293.058	269.207	262.124	237.208	199.956	185.806	173.042	156.398	139.936	112.919	82.253	55.375	48.603
Corrientes	1.090.938	101.847	97.474	91.018	100.558	104.839	89.300	73.728	69.942	63.440	55.309	52.450	48.588	42.620	34.592	25.593	17.958	11.632	10.050
Chaco	1.168.165	113.315	108.982	104.269	112.263	113.707	95.073	81.055	77.640	68.121	57.393	53.138	49.399	42.421	32.515	23.236	16.471	10.616	8.551
Chubut	587.956	51.141	50.558	49.045	47.956	46.115	45.104	47.045	47.803	41.732	33.326	29.124	26.414	22.388	17.698	12.976	8.900	5.660	4.971
Entre Ríos	1.347.508	111.231	108.899	109.051	114.253	112.706	101.151	94.249	93.865	86.485	74.119	68.450	63.608	56.928	49.129	39.243	28.691	19.039	16.411
Formosa	589.916	57.269	55.129	55.225	59.529	57.812	44.590	36.392	36.238	33.622	29.986	27.791	25.480	22.010	17.004	12.499	9.000	5.713	4.627
Jujuy	745.252	66.968	65.473	67.552	70.042	68.373	57.508	52.208	54.123	49.186	39.549	33.812	30.426	26.821	22.108	16.481	11.488	7.330	5.804
La Pampa	349.299	27.380	27.194	27.022	27.529	27.394	25.547	24.588	24.517	22.733	20.102	18.967	17.417	15.533	13.651	11.097	8.221	5.478	4.929
La Rioja	378.047	32.353	30.892	30.909	33.202	36.073	33.472	28.682	27.907	24.749	19.933	17.836	16.199	14.027	11.226	8.131	5.595	3.630	3.231
Mendoza	1.938.304	168.446	164.282	153.229	151.939	157.725	154.920	140.803	134.044	122.152	103.020	92.082	85.904	80.298	71.733	56.776	40.212	26.802	23.937
Misiones	1.218.771	121.240	117.530	117.597	123.193	117.588	95.317	81.416	78.124	70.052	59.706	55.224	50.386	41.906	32.043	22.847	16.082	10.325	8.195
Neuquén	637.913	57.561	56.919	52.780	51.296	51.678	50.224	48.545	48.026	44.505	37.388	32.961	29.189	24.448	19.291	13.736	9.031	5.570	4.765
Río Negro	718.646	60.301	59.309	58.638	58.773	58.374	54.576	52.932	53.760	48.985	41.147	37.180	33.844	29.448	24.620	18.609	12.721	8.178	7.251
Salta	1.370.283	137.400	132.841	128.456	130.865	127.648	108.094	94.274	91.804	82.513	68.489	59.820	52.862	45.796	37.769	28.232	19.891	12.892	10.637
San Juan	755.994	66.674	67.335	66.706	66.048	65.101	58.521	52.631	51.677	48.185	40.256	35.101	32.518	29.777	26.099	20.301	13.687	8.521	6.856
San Luis	489.225	40.701	39.799	41.141	42.976	41.985	37.126	34.268	35.246	32.187	26.972	24.375	22.409	19.919	16.999	13.286	9.018	5.764	5.054
Santa Cruz	338.542	32.147	31.723	30.915	27.989	26.043	27.361	29.712	29.428	24.333	18.598	15.888	13.609	10.646	7.703	5.258	3.457	2.136	1.596
Santa Fe	3.453.674	269.158	263.176	249.254	256.873	273.744	275.991	263.935	257.532	226.607	189.113	177.430	168.293	152.910	133.087	106.057	80.253	56.568	53.693
Sgo. del Estero	948.172	89.006	85.229	89.053	95.381	90.677	72.742	63.631	64.183	57.949	46.834	40.586	37.487	33.838	27.783	20.773	14.969	9.749	8.302
Tucumán	1.633.992	150.371	144.515	139.530	143.961	146.329	133.766	117.841	116.272	102.173	80.999	72.529	70.077	65.362	53.617	38.222	25.763	17.341	15.324
Tierra del Fuego	160.720	13.680	13.186	14.312	13.790	12.939	13.084	14.066	13.799	11.688	9.523	8.856	7.821	5.640	3.701	2.171	1.217	707	540

Fuente: INDEC (2014). Proyecciones provinciales de población por sexo y grupos de edad 2010-2040. Buenos Aires, Serie Análisis Demográfico N° 36

Anexo 1: Población estimada al 1 de julio de 2017 según sexo y grupo de edad, por jurisdicción. (Continuación)
Varones

JURISDICCION	TOTAL	0 a 4	5 a 9	10 a 14	15 a 19	20 a 24	25 a 29	30 a 34	35 a 39	40 a 44	45 a 49	50 a 54	55 a 59	60 a 64	65 a 69	70 a 74	75 a 79	80 a 84	85 y más
Total del país	21.595.623	1.928.846	1.889.493	1.801.584	1.793.078	1.803.625	1.721.706	1.593.874	1.554.318	1.412.178	1.187.120	1.064.970	976.710	861.250	718.924	538.648	362.996	221.851	164.452
Ciud. Aut. Bs. As.	1.434.323	107.161	104.598	102.495	93.562	99.750	109.196	116.112	112.904	105.082	87.512	75.645	72.005	65.761	57.354	46.928	34.344	22.312	21.602
Buenos Aires	8.341.993	742.670	737.299	682.518	655.025	655.690	662.808	619.593	602.177	556.196	475.689	424.666	386.672	339.977	286.754	215.924	144.696	89.127	63.852
Catamarca	202.334	17.670	17.195	18.335	19.540	18.881	15.709	13.904	14.339	13.274	10.945	9.549	8.725	7.749	6.224	4.417	2.883	1.722	1.273
Córdoba	1.780.905	152.082	144.979	138.898	142.920	150.058	146.986	134.521	130.362	117.271	97.548	89.965	82.912	73.055	63.170	48.900	33.219	20.121	13.938
Corrientes	538.075	52.437	50.351	46.793	51.258	52.856	44.071	35.932	33.908	30.447	26.674	25.443	23.539	20.684	16.640	11.842	7.593	4.380	3.227
Chaco	576.806	57.751	55.972	53.440	57.143	57.443	47.047	39.363	37.654	32.989	27.811	25.834	24.060	20.638	15.568	10.579	6.825	4.020	2.669
Chubut	294.402	26.067	26.032	25.283	24.485	23.546	22.806	23.831	24.416	21.089	16.629	14.431	13.067	10.902	8.392	5.886	3.781	2.152	1.607
Entre Ríos	661.403	57.253	56.142	55.909	58.156	57.215	50.875	46.745	46.364	42.769	36.562	33.412	30.430	26.926	22.645	17.282	11.645	6.692	4.381
Formosa	293.772	29.469	28.423	28.318	30.538	29.610	22.122	17.420	17.377	16.202	14.599	13.814	12.579	10.735	8.242	5.881	4.103	2.492	1.848
Jujuy	367.963	34.488	33.776	34.688	35.748	34.588	28.571	25.550	26.650	24.097	19.088	16.085	14.272	12.547	10.274	7.421	5.031	3.069	2.020
La Pampa	173.350	14.090	14.015	13.760	14.062	14.027	12.957	12.259	12.220	11.294	9.912	9.385	8.618	7.685	6.607	5.166	3.548	2.161	1.584
La Rioja	188.229	16.660	16.038	15.673	16.724	18.233	16.713	14.250	13.854	12.256	9.903	8.835	8.056	6.938	5.421	3.825	2.422	1.417	1.011
Mendoza	947.581	86.705	84.756	78.805	77.538	80.003	78.084	70.599	66.513	59.817	49.981	44.237	40.716	37.310	32.652	24.993	16.742	10.332	7.798
Misiones	608.726	62.401	60.565	60.273	62.937	59.585	47.263	39.803	38.263	34.392	29.256	27.317	25.115	20.874	15.667	10.768	7.168	4.215	2.864
Neuquén	317.278	29.653	29.341	27.063	26.226	26.389	25.514	24.129	23.700	21.916	18.212	15.932	14.120	11.823	9.203	6.363	3.937	2.190	1.567
Río Negro	358.210	31.038	30.610	30.153	30.153	29.835	27.642	26.489	26.522	24.178	20.374	18.198	16.519	14.345	11.858	8.715	5.693	3.354	2.534
Salta	677.974	70.698	68.391	65.547	66.570	64.532	53.669	45.964	44.611	40.015	33.291	29.084	25.457	21.816	17.674	12.914	8.760	5.305	3.676
San Juan	374.215	34.317	34.836	34.529	33.975	33.099	29.539	26.470	25.853	23.912	19.634	16.894	15.327	13.764	11.885	8.938	5.667	3.302	2.274
San Luis	242.612	20.946	20.489	20.860	21.775	21.233	18.625	16.995	17.457	16.039	13.558	12.183	11.000	9.614	8.056	6.107	3.863	2.250	1.562
Santa Cruz	173.956	16.531	16.384	15.982	14.319	13.306	14.075	15.468	15.421	12.749	9.689	8.292	7.124	5.478	3.791	2.423	1.484	865	565
Santa Fe	1.681.084	138.523	134.130	127.672	130.610	137.424	138.076	132.024	128.157	111.777	92.592	85.930	80.400	71.795	60.167	45.393	31.794	19.769	14.851
Sgo. del Estero	472.093	45.801	43.918	45.554	48.741	46.101	36.163	30.852	31.094	28.457	23.412	20.361	18.606	16.766	13.547	9.686	6.512	3.846	2.676
Tucumán	806.416	77.391	74.510	71.746	73.340	73.569	66.544	58.347	57.338	50.034	39.498	35.028	33.334	31.126	25.242	17.247	10.736	6.479	4.907
Tierra del Fuego	81.983	7.044	6.743	7.290	7.133	6.652	6.651	7.254	7.164	5.926	4.741	4.450	4.057	2.942	1.891	1.050	550	279	166

Fuente: INDEC (2014). Proyecciones provinciales de población por sexo y grupos de edad 2010-2040. Buenos Aires, Serie Análisis Demográfico N° 36

Anexo 1: Población estimada al 1 de julio de 2017 según sexo y grupo de edad, por jurisdicción. (Continuación)
Mujeres

JURISDICCION	TOTAL	0 a 4	5 a 9	10 a 14	15 a 19	20 a 24	25 a 29	30 a 34	35 a 39	40 a 44	45 a 49	50 a 54	55 a 59	60 a 64	65 a 69	70 a 74	75 a 79	80 a 84	85 y más
Total del país	22.449.188	1.820.000	1.780.082	1.711.583	1.726.202	1.765.877	1.717.836	1.611.962	1.587.812	1.459.104	1.242.869	1.133.649	1.064.526	971.078	854.525	694.230	590.992	384.782	392.079
Ciud. Aut. Bs. As.	1.629.405	101.033	98.716	97.972	91.854	101.733	114.365	122.088	118.864	112.809	97.628	87.851	88.481	85.774	79.929	71.114	58.700	44.341	56.153
Buenos Aires	8.678.079	699.959	693.734	646.704	629.130	640.787	655.812	619.125	611.335	571.857	495.440	451.863	421.561	385.983	344.209	280.913	214.740	157.381	157.546
Catamarca	202.009	16.669	16.130	17.318	18.675	17.929	15.127	13.806	14.457	13.459	11.057	9.639	8.820	7.950	6.675	5.139	3.747	2.724	2.778
Córdoba	1.864.416	143.413	136.479	133.225	139.558	147.824	146.072	134.686	131.762	119.937	102.408	95.841	90.130	83.343	76.766	64.019	49.034	35.254	34.665
Corrientes	552.863	49.410	47.123	44.225	49.300	51.983	45.229	37.796	36.034	32.993	28.635	27.007	25.049	21.936	17.952	13.751	10.365	7.252	6.823
Chaco	591.359	55.564	53.010	50.829	55.120	56.264	48.026	41.692	39.986	35.132	29.582	27.304	25.339	21.783	16.947	12.657	9.646	6.596	5.882
Chubut	293.554	25.074	24.526	23.762	23.471	22.569	22.298	23.214	23.387	20.643	16.697	14.693	13.347	11.486	9.306	7.090	5.119	3.508	3.364
Entre Ríos	686.105	53.978	52.757	53.142	56.097	55.491	50.276	47.504	47.501	43.716	37.557	35.038	33.178	30.002	26.484	21.961	17.046	12.347	12.030
Formosa	296.144	27.800	26.706	26.907	28.991	28.202	22.468	18.972	18.861	17.420	15.387	13.977	12.901	11.275	8.762	6.618	4.897	3.221	2.779
Jujuy	377.289	32.480	31.697	32.864	34.294	33.785	28.937	26.658	27.473	25.089	20.461	17.727	16.154	14.274	11.834	9.060	6.457	4.261	3.784
La Pampa	175.949	13.290	13.179	13.262	13.467	13.367	12.590	12.329	12.297	11.439	10.190	9.582	8.799	7.848	7.044	5.931	4.673	3.317	3.345
La Rioja	189.818	15.693	14.854	15.236	16.478	17.840	16.759	14.432	14.053	12.493	10.030	9.001	8.143	7.089	5.805	4.306	3.173	2.213	2.220
Mendoza	980.723	81.741	79.526	74.424	74.401	77.722	76.836	70.204	67.531	62.335	53.039	47.845	45.188	42.988	39.081	31.783	23.470	16.470	16.139
Misiones	610.045	58.839	56.965	57.324	60.256	58.003	48.054	41.613	39.861	35.660	30.450	27.907	25.271	21.032	16.376	12.079	8.914	6.110	5.331
Neuquén	320.635	27.908	27.578	25.717	25.070	25.289	24.710	24.416	24.326	22.589	19.176	17.029	15.069	12.625	10.088	7.373	5.094	3.380	3.198
Río Negro	360.436	29.263	28.699	28.485	28.620	28.539	26.934	26.443	27.238	24.807	20.773	18.982	17.325	15.103	12.762	9.894	7.028	4.824	4.717
Salta	692.309	66.702	64.450	62.909	64.295	63.116	54.425	48.310	47.193	42.498	35.198	30.736	27.405	23.980	20.095	15.318	11.131	7.587	6.961
San Juan	381.779	32.357	32.499	32.177	32.073	32.002	28.982	26.161	25.824	24.273	20.622	18.207	17.191	16.013	14.214	11.363	8.020	5.219	4.582
San Luis	246.613	19.755	19.310	20.281	21.201	20.752	18.501	17.273	17.789	16.148	13.414	12.192	11.409	10.305	8.943	7.179	5.155	3.514	3.492
Santa Cruz	164.586	15.616	15.339	14.933	13.670	12.737	13.286	14.244	14.007	11.584	8.899	7.596	6.485	5.168	3.912	2.835	1.973	1.271	1.031
Santa Fe	1.772.590	130.635	129.046	121.582	126.263	136.320	137.915	131.911	129.375	114.830	96.521	91.500	87.893	81.115	72.920	60.664	48.459	36.799	38.842
Sgo. del Estero	476.079	43.205	41.311	43.499	46.640	44.576	36.579	32.779	33.089	29.492	23.422	20.225	18.881	17.072	14.236	11.087	8.457	5.903	5.626
Tucumán	827.576	72.980	70.005	67.784	70.621	72.760	67.222	59.494	58.934	52.139	41.501	37.501	36.743	34.236	28.375	20.975	15.027	10.862	10.417
Tierra del Fuego	78.737	6.636	6.443	7.022	6.657	6.287	6.433	6.812	6.635	5.762	4.782	4.406	3.764	2.698	1.810	1.121	667	428	374

Fuente: INDEC (2014). Proyecciones provinciales de población por sexo y grupos de edad 2010-2040. Buenos Aires, Serie Análisis Demográfico N° 36

Anexo 2: Lista de mortalidad según causas seleccionadas

Grupo de causas de muerte	CODIGO CIE-10
1. Enfermedades infecciosas y parasitarias	A00-B99
Enfermedades infecciosas intestinales	A00-A09
Tuberculosis inclusive secuelas	A15-A19; B90
Tétanos	Neonatal: A33; Obstétrico: A34; Otros: A35
Septicemias	A40-A41
Infección meningocócica	A39
Meningitis viral	A87
Dengue	B05
Sarampión	A90-A91
Rubéola	B06
Hepatitis viral	B15-B19
Enf.por virus de la inmunodeficiencia humana	B20-B24
Tripanosomiasis (Enfermedad de Chagas)	B57
Las demás enf. infecciosas y parasitarias	Todas las demás categorías A y B
2. Tumores	C00-D48
Tumores Malignos	C00-C97
- Esófago	C15
- Estómago	C16
- Colon, recto, de la porción rectosigmoidea y ano	C18-C21
- Hígado y de las vías biliares intrahepáticas	C22
- Vesícula biliar y otras partes de las vías biliares	C23-C24
- Páncreas	C25
- Tráquea, de los bronquios y del pulmón	C33-C34
- Mama	C50
- Útero	C53-C55
- Ovario	C56
- Próstata	C61
- Riñón y otros órganos urinarios, excepto vejiga	C64-C66; C68
- Vejiga urinaria	C67
- Encéfalo y o/partes del sistema nervioso central	C69-C72
- Linfoma no Hodgkin	C82-C86
- Leucemias	C91-C95
- Tumor maligno de sitios no especificados	C80
- Los demás tumores malignos	Todas las demás categorías C
Carcinoma en situ, tumores benignos y de comportamiento incierto o desconocido	D00-D48
3. Diabetes mellitus	E10-E14
4. Def.de la nutrición y anemias nutricionales	E40-E64; D50-D53
5. Trastornos metabólicos	E70-E90
6. Meningitis	G00,G03
7. Enfermedad de Alzheimer	G30
8. Trast. mentales y del comportamiento	F00-F99
Síndrome de dependencia del alcohol	F10
Otros trastornos mentales y del comportamiento	Todas las demás categorías F
9. Enfermedades del sistema circulatorio	I00-I99
Enfermedades hipertensivas	I10 -I14
Enfermedades isquémicas del corazón	I20-I25
Insuficiencia cardíaca	I50
Compl.y descripc.mal definidas de enf. cardíaca	I51
Las demás enfermedades del corazón	Todas las demás categorías I00-I52
Enfermedades cerebrovasculares	I60-I69
Aterosclerosis	I70
Las demás enfermedades del sistema circulatorio	Todas las demás categorías I

Anexo 2: Lista de mortalidad según causas seleccionadas (Continuación)

Grupo de causas de muerte	CODIGO CIE-10
10. Enfermedades del sistema respiratorio	J00-J99
Neumonía e influenza	J09-J18
Bronquitis y bronquiolitis agudas	J20-J21
Las demás infecciones respiratorias agudas	Todas las demás categorías J00-J22
Enfermedades crónicas de las vías respiratorias inferiores	J40-J47
Neumonitis debidas a sólidos y líquidos	J69
Insuficiencia respiratoria no clasificada en otra parte	J96
Las demás enfermedades del sistema respiratorio	Todas las demás categorías J
11. Apendicitis, hernia de la cavidad abdominal y obstrucción intestinal	K35-K46; K56
12. Enfermedades del hígado	K70-K77
Ciertas enf. crónicas del hígado y cirrosis	K70; K73-K74; K76
Las demás enfermedades del hígado	Todas las demás categorías K70-K77
13. Enfermedades del sistema urinario	N00-N39
Nefritis y nefrosis	N00-N07; N17-N19; N25-N27
Las demás enfermedades del sistema urinario	Todas las demás categorías N00-N39
14. Embarazo, parto y puerperio	O00-O99
15. Ciertas afecciones originadas en el período perinatal	P00-P96
anomalías cromosómicas	Q00-Q99
17. Causas externas	V01-Y98
Accidentes de tráfico de vehículo de motor	V02-V04 con cuarto dígito 1 ó 9; V051; V092 y V093 V12-V15 y V20-V28 con cuarto dígito 4, 5 ó 9; V30-V38, V40-V48, V50-V58, V60-V68, V70-V78 con cuarto dígito 5, 6, 7 ó 9; V19, V29, V39, V49, V59, V69 y V79 con cuarto dígito 4, 5, 6 ó 9; V803 - V805; V811; V821; V830-V833; V840-V843 ; V850-V853; V860 - V863; V870 - V878; V892 y V899
Otros accidentes de transporte, inclusive secuelas	Las demás categorías V01-V99, Y85
Ahogamiento y sumersión accidentales	W65-W74
Accidentes no especificado	X59
inclusive secuelas	W00-W64, W75-X58, Y86
Suicidios, inclusive secuelas	X60-X84, Y870
Agresiones, inclusive secuelas	X85-Y09, Y871
Eventos intención no determinada, incl. secuelas	Y10-Y34; Y872
Complicaciones de la atención médica y quirúrgica	Y40-Y84
Las demás causas externas	Todas las demás categorías V01-Y98
18. Demás causas definidas	Resto de categorías, excepto R00-R99
B. MAL DEFINIDAS Y DESCONOCIDAS	R00-R99

Anexo 3: Lista básica para la tabulación de mortalidad

Grupo de causas de muerte	CODIGO CIE-10
COLERA	A00
DIARREA Y GASTROENTERITIS DE PRESUNTO ORIGEN INFECCIOSO	A09
OTRAS ENFERMEDADES INFECCIOSAS INTESTINALES E INTOXICACIONES	A01-A08, A32
TUBERCULOSIS RESPIRATORIA	A15, A16
TUBERCULOSIS, OTRAS FORMAS	A17-A19
INFECCION MENINGOCOCICA	A39
SEPTICEMIAS	A40, A41
ENFERMEDADES ESTREPTOCOCICAS	A38, A46
TETANOS NEONATAL	A33
TETANOS OBSTETRICO	A34
TETANOS	A35
DIFTERIA	A36
TOS FERINA	A37
OTRAS ENFERMEDADES BACTERIANAS	A20-A28, A30, A31, A42-A44, A48, A49
INFECCIÓN CON MODO DE TRANSMISION PREDOMINANTEMENTE SEXUAL	A50-A59, A60, A63, A64
POLIOMIELITIS AGUDA	A80
INFECCION DEL SISTEMA NERVIOSO CENTRAL POR VIRUS LENTO	A81
SARAMPION	B05
HEPATITIS VIRAL	B15-B19
ENFERMEDAD POR VIRUS DE INMUNODEFICIENCIA HUMANA	B20-B24
FIEBRES VIRALES TRANSMITIDAS POR ARTRÓPODOS	A90-A95
OTRAS ENFERMEDADES VIRALES	A82-A89, A96, A98, A99, B00-B04, B06-B09, B25-B27, B30, B33, B34
MALARIA	B50-B54
ENFERMEDAD DE CHAGAS	B57
OTRAS ENFERMEDADES INFECCIOSAS Y PARASITARIAS	A65-A69, A70, A71, A74, A75, A77-A79, B35-B49, B55, B56, B58-B60, B64-B83, B85-B92, B94, B99
TUMOR MALIGNO DEL LABIO, DE LA CAVIDAD BUCAL Y DE LA FARINGE	C00-C14
TUMOR MALIGNO DEL ESOFAGO	C15
TUMOR MALIGNO DEL ESTOMAGO	C16
TUMOR MALIGNO DEL COLON	C18
TUMOR MALIGNO DEL LA UNION RECTOSIGMOIDEA, RECTO, ANO Y CONDUCTO	C19-C21
TUMOR MALIGNO DEL HIGADO Y DE LAS VIAS BILIARES INTRAHEPATICAS	C22
TUMOR MALIGNO DEL PANCREAS	C25
TUMOR MALIGNO DE LA LARINGE	C32
TUMOR MALIGNO DE LA TRAQUEA, DE LOS BRONQUIOS Y DEL PULMON	C33, C34
MELANOMA MALIGNO DE LA PIEL	C43
TUMOR MALIGNO DE LA MAMA	C50
TUMOR MALIGNO DEL CUELLO DEL UTERO	C53
TUMOR MALIGNO DEL CUERPO DEL UTERO	C54
TUMOR MALIGNO DEL UTERO, PARTE NO ESPECIFICADA	C55
TUMOR MALIGNO DEL OVARIO	C56
TUMOR MALIGNO DE LA PROSTATA	C61
TUMOR MALIGNO DEL RIÑON Y PELVIS RENAL	C64, C65
TUMOR MALIGNO DE LA VEJIGA URINARIA	C67
TUMOR MALIGNO DEL ENCEFALO Y SISTEMA NERVIOSO CENTRAL	C71, C72
ENFERMEDAD DE HODGKIN	C81
LEUCEMIA	C91-C95
OTROS TUMORES MALIGNOS DEL TEJIDO LINFATICO, ORGANOS HEMATOPOYETICOS Y TEJIDOS AFINES	C82-C85, C88, C90, C96
RESTO DE TUMORES MALIGNOS	C17, C23, C24, C26, C30, C31, C37-C41, C44-C49, C51, C52, C57, C58, C60, C62, C63, C66, C68-C70, C73-C80, C97
TUMOR BENIGNO DEL ENCEFALO Y DE OTRAS PARTES DEL SISTEMA NERVIOSO	D33
RESTO DE TUMORES (IN SITU, BENIGNOS, DE COMPORTAMIENTO INCIERTO O DESCONOCIDO)	D00-D07, D09-D32, D34-D48
ANEMIAS	D50-D53, D55-D62, D64
RESTO ENF. DE LA SANGRE Y ORG. HEMATOPOYETICOS Y CIERTOS TRASTORNOS MECANISMO DE INMUNIDAD	D65-D76, D80-D84, D86, D89
DIABETES MELLITUS	E10-E14
DESNUTRICION	E40-E46
RESTO DE ENFERMEDADES ENDOCRINAS, NUTRICIONALES Y METABOLICAS	E00-E07, E15, E16, E20-E32, E34, E50-E56, E58-E61, E63-E68, E70-E80, E83-E89
TRASTORNOS MENTALES Y DEL COMPORTAMIENTO DEBIDOS AL USO DE ALCOHOL	F10
RESTO DE TRASTORNOS MENTALES Y DEL COMPORTAMIENTO	F01, F03, F04-F07, F09, F11-F45, F48, F50-F55, F59-F66, F68-F73, F78-F84, F88-F95, F98, F99

Anexo 3: Lista básica para la tabulación de mortalidad (Continuación)

Grupo de causas de muerte	CODIGO CIE-10
MENINGITIS	G00, G03
OTRAS ENFERMEDADES INFLAMATORIAS DEL SISTEMA NERVIOSO CENTRAL	G04, G06, G08, G09
ENFERMEDAD DE ALZHEIMER	G30
RESTO DE ENFERMEDADES DEL SISTEMA NERVIOSO	G10-G12, G20, G21, G23-G25, G31, G35-G37, G40, G41, G43-G45, G47, G50-G52, G54, G56-G58, G60-G62, G64, G70-G72, G80-G83, G90-G93, G95, G96, G98
ENFERMEDADES DEL OJO Y SUS ANEXOS	H00-H02, H04, H05, H10, H11, H15-H18, H20, H21, H25-H27, H30, H31, H33-H35, H40, H43, H44, H46, H47, H49-H55, H57
ENFERMEDADES DEL OIDO Y DE LA APOFISIS MASTOIDES	H60, H61, H65, H66, H68-H74, H80, H81, H83, H90-H93
FIEBRE REUMATICA AGUDA Y ENFERMEDADES CARDIACAS REUMATICAS CRONICAS	I00-I02, I05-I09
ENFERMEDADES HIPERTENSIVAS	I10-I13
INFARTO AGUDO DEL MIOCARDIO	I21, I22
OTRAS ENFERMEDADES ISQUEMICAS DEL CORAZON	I20, I24, I25
ENFERMEDAD CARDIOPULMONAR Y DE LA CIRCULACION PULMONAR	I26-I28
INSUFICIENCIA CARDIACA	I50
OTRAS FORMAS DE ENFERMEDADES DEL CORAZON	I30, I31, I33-I38, I40, I42, I44-I49, I51
ENFERMEDADES CEREBROVASCULARES	I60-I64, I67, I69
ENFERMEDADES DE LAS ARTERIAS, ARTERIOLAS Y VASOS CAPILARES	I70-I74, I77, I78
FLEBITIS, EMBOLIAS Y TROMBOSIS VENOSAS	I80-I82
RESTO DE ENFERMEDADES DEL SISTEMA CIRCULATORIO	I83-I89, I95, I99
INFLUENZA	J09, J10, J11
NEUMONIA	J12-J16, J18
BRONQUITIS Y OTRAS ENFERMEDADES PULMONARES OBSTRUCTIVAS CRONICAS	J40-J42, J44
ENFISEMA	J43
ASMA	J45, J46
RESTO DE ENFERMEDADES DEL SISTEMA RESPIRATORIO	J00-J06, J20-J22, J30-J39, J47, J60-J70, J80-J82, J84-J86, J90, J92-J94, J96, J98
ULCERA PEPTICA	K25-K28
HERNIA, ILEO PARALITICO Y OBSTRUCCION INTESTINAL SIN HERNIA	K40-K46, K56
ENTERITIS Y COLITIS NO INFECCIOSAS	K50-K52
ENFERMEDAD ALCOHOLICA DEL HIGADO	K70
OTRAS ENFERMEDADES DEL HIGADO	K71-K76
RESTO ENFERMEDADES DEL SISTEMA DIGESTIVO	K00-K14, K20-K22, K29-K31, K35-K38, K55, K57-K63, K65, K66, K80-K83, K85, K86, K90, K92
ENFERMEDADES DE LA PIEL Y DEL TEJIDO SUBCUTANEO	L00-L05, L08, L10-L13, L20-L30, L40-L44, L50-L53, L55-L60, L63-L68, L70-L75, L80-L85, L87-L95, L97, L98
ARTROPATIAS	M00, M02, M05, M06, M08, M10-M13, M15-M19
RESTO DE ENFERMEDADES DEL SISTEMA MUSCULAR Y DEL TEJIDO CONJUNTIVO	M20-M25, M30-35, M40-M48, M50, M51, M53, M54, M60-M62, M65-M67, M70-M72, M75-M77, M79-M81, M83-M89, M91-M95, M99
ENFERMEDADES RENALES Y DEL URETER	N00-N07, N10-N19, N25-N28
HIPERPLASIA DE LA PROSTATA	N40
RESTO DE ENFERMEDADES DEL SISTEMA GENITOURINARIO	N20, N21, N23, N30-N32, N34-N36, N39, N41-N50, N60-N64, N70-N73, N75, N76, N80-N98
ABORTO	O00-O07
CAUSAS OBSTETRICAS DIRECTAS	O10-O16, O20-O26, O28-O36, O40-O48, O60-O75, O85-O92, O95
CAUSAS POST-OBSTETRICAS	O96, O97
CAUSAS OBSTETRICAS INDIRECTAS	O98, O99
TRASTORNOS RELACIONADOS CON GESTACION CORTA Y BAJO PESO AL NACER	P05, P07
TRASTORNOS RESPIRATORIOS Y CARDIOVASCULARES	P20-P29
RESTO CIERTAS AFECIONES ORIGINADAS EN EL PERIODO PERINATAL	P00-P04, P08, P10-P15, P35-P39, P50-P61, P70-P72, P74, P76-P78, P80, P81, P83, P90-P94, P96
HIDROCEFALIA CONGENITA Y ESPINA BIFIDA	Q03, Q05
MALFORMACIONES CONGENITAS DEL SISTEMA CIRCULATORIO	Q20-Q28
RESTO MALFORMACIONES CONGENITAS, DEFORMACIONES Y ANOMALIAS CROMOSOMICAS	Q00-Q02, Q04, Q06, Q07, Q10-Q18, Q30-Q45, Q50-Q56, Q60-Q87, Q89-Q93, Q95-Q99
SINDROME DE LA MUERTE SUBITA INFANTIL	R95
OTROS SINTOMAS, SIGNOS Y HALLAZGOS ANORMALES CLINICOS Y DE LABORATORIO, NO CLASIFICADOS EN OTRA PARTE	R00-R07, R09-R23, R25-R27, R29-R36, R39-R64, R68, R70-R94, R96, R98, R99

Anexo 3: Lista básica para la tabulación de mortalidad (Continuación)

Grupo de causas de muerte	CODIGO CIE-10
ACCIDENTES DE TRANSPORTE	V01-V06, V09, V10-V89, V91, V93-V99
AHOGAMIENTO ACCIDENTAL	V90, V92, W65-W70, W73, W74
CAIDAS ACCIDENTALES	W00-W19
ACCIDENTES POR EXPLOSIONES, EXPOSICION A CORRIENTE ELECTRICA, HUMO, FUEGO Y LLAMAS	W35-W40, W85-W87, X00-X06, X08-X19
ENVENENAMIENTO ACCIDENTAL	X40-X49
OTROS ACCIDENTES	W20-W34, W41-W45, W49-W60, W64, W75-W81, W83, W84, W88-W94, W99, X20-X39, X50-X59
SUICIDIO	X60-X84
AGRESIONES	X85-X99, Y00-Y09
EVENTOS DE INTENCION NO DETERMINADA	Y10-Y34
INTERVENCION LEGAL Y OPERACIONES DE GUERRA	Y35, Y36
COMPLICACIONES DE LA ATENCION MEDICA Y QUIRURGICA	Y40-Y66, Y69-Y84
SECUELAS DE CAUSAS EXTERNAS	Y85-Y89

Anexo 4: Lista de tabulación para la mortalidad por causas externas, según mecanismo e intencionalidad

TIPO DE MECANISMO	Intencionalidad				
	No intencional	Suicidio	Agresion	No determinada	Intervencion legal
CORTE O PERFORACION	W25-W29; W45	X78	X99	Y28	Y354
AHOGAMIENTO Y SUMERSION	W65-W74	X71	X92	Y21	—
CAIDA	W00-W19	X80	Y01	Y30	—
FUEGO (Llama, objeto o sustancia)	X00-X19	X76-X77	X97-X98	Y26-Y27	Y363
ARMA DE FUEGO	W32-W34	X72-X74	X93-X95	Y22-Y24	Y350
MAQUINARIA	W24; W30-W31	—	—	—	—
VEHICULO DE TRANSPORTE TERRESTRE	V01-V89	X82	Y03	Y32	—
OTRO VEHICULO DE TRANSPORTE	V90-V99	—	—	—	Y361
FACTORES NATURALES O AMBIENTALES	W53-W64; W92- W43; X20-X39; X51-	—	—	—	—
ESFUERZO EXCESIVO	X50	—	—	—	—
ENVENENAMIENTO	X40-X49	X60-X69	X85-X90	Y10-Y19	Y352
GOLPE POR O CONTRA	W20-W22; W50-	X79	Y00, Y04	Y29	Y353
AHORCAMIENTO O SOFOCACION	W75-W84	X70	X91	Y20	—
OTROS MEDIOS ESPECIFICADOS	W23; W35-W41; W49; W85-W91; X58; Y86	X75; X81; X83;	X96; Y02; Y05- Y871	Y25; Y31; Y33;	Y35 [1,5, 6]; Y36 [0,2,4-8]; Y890; Y891
NO ESPECIFICADOS	X59	X84	Y09	Y34; Y899	Y357; Y369

NO CLASIFICABLES

* COMPLICACIONES DE LA ATENCION MEDICA Y QUIRURGICA

Y40-Y59; Y880

Y60-Y84; Y88 [1;3]

Notas:

Téngase presente que, a diferencia de otras listas de tabulación presentadas en esta publicación, las defunciones debidas a las causas V90 y V92 se incluyen entre las causadas por otros vehículos de transporte no terrestre. Asimismo, a los eventos de intención no determinada se agrega la categoría Y899 (secuela de causa externa no especificada) y a los efectos adversos la categoría Y88 (secuelas de atención médico y quirúrgica como causa externa).

Lista presentada en la Reunión sobre "Familias de Clasificaciones Internacionales" de la Organización Mundial de la Salud. Reykjavik, Islandia, octubre de 2004. Para utilizar la misma denominación presentada en otras listas de esta publicación, se ha reemplado el término Homicidio por el de Agresión

Anexo 5: Lista de tabulación para la mortalidad infantil y del niño

GRUPOS DE CAUSAS DE DEFUNCION	CODIGOS CIE-10
<i>Ciertas enfermedades infecciosas y parasitarias</i>	A00-B99
Diarrea y gastroenteritis de presunto origen infeccioso	A09
Otras enfermedades infecciosas intestinales	A00-A08
Tuberculosis	A15-A19
Tétanos	Neonatal: A33; Otros: A35
Difteria	A36
Tos ferina	A37
Infección meningocócica	A39
Septicemia	A40-A41
Poliomielitis aguda	A80
Sarampión	B05
Enfermedad por virus de la inmunodeficiencia humana	B20-B24
Otras enfermedades virales	A81-B04; B06-B19; B25-B34
Paludismo (malaria)	B50-B54
Resto de ciertas enfermedades infecciosas y parasitarias	Demás categorías A y B
<i>Tumores (neoplasias)</i>	C00-D48
Leucemia	C91-C95
Resto de tumores malignos	C00-C90; C96-C97
Resto de tumores	D00-D48
<i>Enfermedades de la sangre y de los órganos hematopoyéticos</i>	D50-D89
Anemias	D50-D64
Resto de enfermedades de la sangre y los órganos hematopoyéticos	D65-D89
<i>Enfermedades endócrinas, nutricionales y metabólicas</i>	E00-E88
Desnutrición y otras deficiencias nutricionales	E40-E64
Resto de enfermedades endócrinas, nutricionales y metabólicas	Demás categorías E
<i>Enfermedades del sistema nervioso</i>	G00-G98
Meningitis	G00, G03
Resto de enfermedades del sistema nervioso	G04-G98
<i>Enfermedades del oído y de la apófisis mastoideas</i>	H60-H93
<i>Enfermedades del sistema circulatorio</i>	I00-I99
<i>Enfermedades del sistema respiratorio</i>	J00-J98
Gripe A	J09
Neumonía	J12-J18
Otras infecciones respiratorias agudas	J00-J11; J20-J22
Resto de enfermedades del sistema respiratorio	J30-J98
<i>Enfermedades del sistema digestivo</i>	K00-K92
<i>Enfermedades del sistema genitourinario</i>	N00-N98
<i>Ciertas afecciones originadas en el período perinatal</i>	P00-P96
Recién nacido afectado por fact. maternos y complicaciones del embarazo	P00-P04
Trastornos relacionados con duración de gestación y crecimiento fetal	P05-P08
Traumatismo del nacimiento	P10-P15
Hipoxia intrauterina y asfixia del nacimiento	P20-P21
Dificultad respiratoria del recién nacido	P22
Neumonía congénita	P23
Otras afecciones respiratorias del recién nacido	P24-P28
Sepsis bacteriana del recién nacido	P36
Onfalitis del recién nacido con o sin hemorragia leve	P38
Trastornos hemorrágicos y hematológicos del recién nacido	P50-P61
Resto de afecciones perinatales	Demás categorías P

Anexo 5: Lista de tabulación para la mortalidad infantil y del niño (Continuación)

GRUPOS DE CAUSAS DE DEFUNCION	CODIGOS CIE-10
<i>Malf. congénitas, deformidades y anomalías cromosómicas</i>	Q00-Q99
Hidrocéfalo congénito y espina bífida	Q03; Q05
Otras malformaciones congénitas del sistema nervioso	Q00-Q02; Q04; Q06-Q07
Malformaciones congénitas del corazón	Q20-Q24
Otras malformaciones congénitas del sistema circulatorio	Q25-Q28
Síndrome de Down y otras anomalías cromosómicas	Q90-Q99
Otras malformaciones congénitas	Demás categorías Q
<i>Síntomas, signos y hallazgos anormales</i>	R00-R99
Síndrome de muerte súbita infantil	R95
Otros síntomas, signos y hallazgos anormales	Demás categorías R
<i>Todas las demás enfermedades</i>	F01-F99; H00-H59; L00-L98; M00-M99
<i>Causas externas de mortalidad</i>	V01-Y89
Accidentes de transporte	V01-V99
Ahogamiento y sumersión accidentales	W65-W74
Otros accidentes que obstruyen la respiración	W75-W84
Exposición al humo, fuego y llamas	X00-X09
Envenenamiento accidental por, y exposición a sustancias nocivas	X40-X49
Agresiones	X85-Y09
Todas las demás causas externas	Demás categorías W; X; Y

Anexo 6: Lista de causas seleccionadas para la mortalidad perinatal

Grupo de causas de muerte	CODIGO CIE-10
Feto y recién nacido afectado por factores maternos y por complicaciones del embarazo, del trabajo de parto y del parto	P00-P04
* Feto afectado condiciones maternas no necesariamente relacionadas con el embarazo presente	P00
* Feto afectado por complicaciones maternas del embarazo	P01
* Feto afectado por complicaciones placenta, cordón umbilical y membranas	P02
* Feto afectado por otras complicaciones del trabajo de parto y del parto	P03
* Feto afectado por influencias nocivas transmitidas a través de placenta	P04
Trastornos relacionados con la duración de la gestación y del crecimiento fetal	P05-P08
* Retardo del crecimiento fetal y desnutrición fetal	P05
*Trastornos fetales relacionados con la duración corta de la gestación y con bajo peso al nacer no clasif. en otra parte	P07
* Trastornos relacionados con el embarazo prolongado y con sobrepeso al nacer	P08
Traumatismo del nacimiento	P10-P15
Hipoxia intrauterina	P20
Neumonía congénita	P23
Otras afecciones respiratorias del recién nacido	P24-P28
Sepsis bacteriana del recién nacido	P36
Onfalitis del recién nacido con o sin hemorragia leve	P38
Trastornos hemorrágicos y hematológicos del feto	P50-P61
Muerte fetal de causa no especificada	P95
Resto de afecciones perinatales	P29, P35, P37, P39, P70-P94, P96
Anencefalia y malformaciones congénitas similares	Q00
Hidrocéfalo congénito y espina bífida	Q03, Q05
Otras malformaciones congénitas del sistema nervioso	Q01, Q02, Q04, Q06-Q07
Malformaciones congénitas del corazón	Q20-Q24
Síndrome de Down y otras anomalías cromosómicas	Q90-Q99
Otras malformaciones congénitas	Q10-Q18, Q25-Q28, Q30-Q89
Todas las demás causas	Resto de códigos

Anexo 7: Lista para la tabulación de la mortalidad materna

Grupo de causas de muerte	CODIGO CIE-10
Embarazo terminado en aborto	000-007
Causas obstétricas directas	
Trastornos hipertensivos, edema y proteinuria en el embarazo, parto o puerperio	O10-O16
Placenta previa, desprendimiento prematuro de placenta y hemorragia anteparto	O44-O46
Hemorragia postparto	O72
Sepsis y otras complicaciones principalmente relacionadas con el puerperio	O82-O92
Muerte obstétrica de causa no especificada	O95
Otras causas directas	O20-O29;O30-O43;O47-O48;O60-O69;O70-O71;O73-O75;A34;C58;D392;E230;F53;M830
Causas obstétricas indirectas	
Enferm. por Virus de la Inmunodeficiencia Humana	O987
Enf. del Sist. Circulatorio que complican el embarazo, parto o puerperio	O994
Enf. del Sist. Respiratorio que complican el embarazo, parto o puerperio	O995
Enf. del Sist. Digestivo que complican el embarazo, parto o puerperio	O996
Otras causas indirectas	Resto de O98-O99

Anexo 7a: Lista ampliada para la tabulación de la mortalidad materna

Grupo de causas de muerte	CODIGO CIE-10
Embarazo terminado en aborto	000-007
Embarazo ectópico, mola hidatiforme y feto muerto y retenido	000-002
Aborto espontáneo	O03
Aborto médico, otro aborto, aborto no especificado e intento fallido de aborto	O04-007
Causas obstétricas directas	
Trastornos hipertensivos, edema y proteinuria en el embarazo, parto y puerperio	O10-O16
Placenta previa, desprendimiento prematuro de placenta y hemorragia anteparto	O44-O46
Hemorragia postparto	O72
Sepsis y otras infecciones postparto	O85-O86;O91
Embolia obstétrica	O88
Otras complicaciones relacionadas principalmente con el puerperio	O87;O89;O90;O92
Muerte obstétrica de causa no especificada	O95
Otras causas directas	O20-O29;O30-O43;O47-O48;O60-O69;O70-O71;O73-O75;A34;C58;D392;E230;F53;M830
Causas obstétricas indirectas	
Enferm. por Virus de la Inmunodeficiencia Humana	O987
Enf. del Sist. Circulatorio que complican el embarazo, parto o puerperio	O994
Enf. del Sist. Respiratorio que complican el embarazo, parto o puerperio	O995
Enf. del Sist. Digestivo que complican el embarazo, parto o puerperio	O996
Otras causas indirectas	Resto de O98-O99

Secretaría de
Gobierno de Salud



Ministerio de Salud y Desarrollo Social
Presidencia de la Nación